goccia di carnia
www.gocciadicarnia.it

IL VERTICE » Patto Trump-Kim sul nucleare, inizia una nuova era ■ MASTROLILLI A PAGINA 9

IL PICCOLO

GIORNALE DI TRIESTE | FONDATO NEL 1881 | MERCOLEDÌ 13 GIUGNO 2018

€ 1,30*
POSTE ITALIANE S.P.A. - SPED. ABB. POST. 353/2003 (CONV. L. 46-27/02/2004,) ART. 1, COM. 1, DCB TS
www.ilpiccolo.it ■ Email: piccolo@ilpiccolo.it

ANNO 138- NUMERO 139 ■ TRIESTE, VIA DI CAMPO MARZIO 10, TEL. 040 3733111 / GORIZIA C.SO ITALIA 74, TEL. 0481 530035 / MONFALCONE, VIA F.LLI ROSSELLI 20, TEL 0481 790201
EDIZIONE DI TRIESTE Slovenia € 1,30, Croazia KN 10

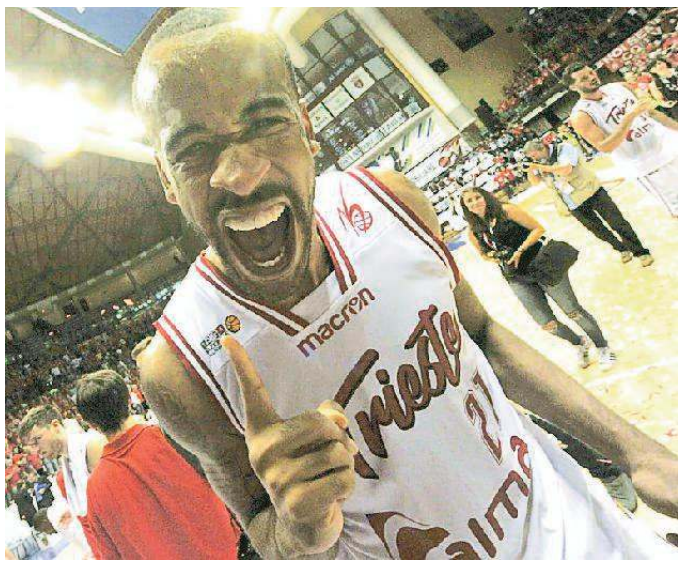
L'esultanza di Bowers a fine partita (foto di Francesco Bruni)

L'Alma a un passo dal sogno

Netta vittoria dei triestini (80-69) su Casale. Sabato in Piemonte il match point

di ROBERTO DEGRASSI

Quaranta minuti. Potrebbero essere dolcissimi. Quelli che possono ridare una serie A che a Trieste manca da 14 anni e che sabato, nella notte piemontese, potrebbe ritornare realtà. Nella seconda sfida, trascinata dai 6400 dell'Alma Arena la squadra di Dalmasson impone la legge del più forte.

■ ALLE PAGINE 38 E 39

SPONSORIZZAZIONE

Il palasport cambia nome e diventa Allianz Dome

■ A PAGINA 41

IL COLORE

Il pubblico in coro canta "Torneremo in serie A"

■ ALLE PAGINE 38 E 39

Scontro Italia-Francia sui migranti

Parigi accusa: «Scelta cinica». La replica: «Non accettiamo lezioni»

■ ALLE PAGINE 2 E 3

IL COMMENTO

Se va in scena la retorica dell'invasione

di MASSIMILIANO PANARARI

Due sono i pilastri del discorso pubblico e della narrazione populista, edificati sul principio di polarizzazione.

■ A PAGINA 19

IL PERSONAGGIO

Il triestino Zoccano fra i viceministri nominati da Conte

di DIEGO D'AMELIO

Due corregionali entrano nel governo: il triestino Vincenzo Zoccano (M5S), e la leghista sacilese Vannia Gava.

■ A PAGINA 5

TRIESTE / VOLO DI SEI METRI

Rotola con l'auto giù dal pendio: è grave

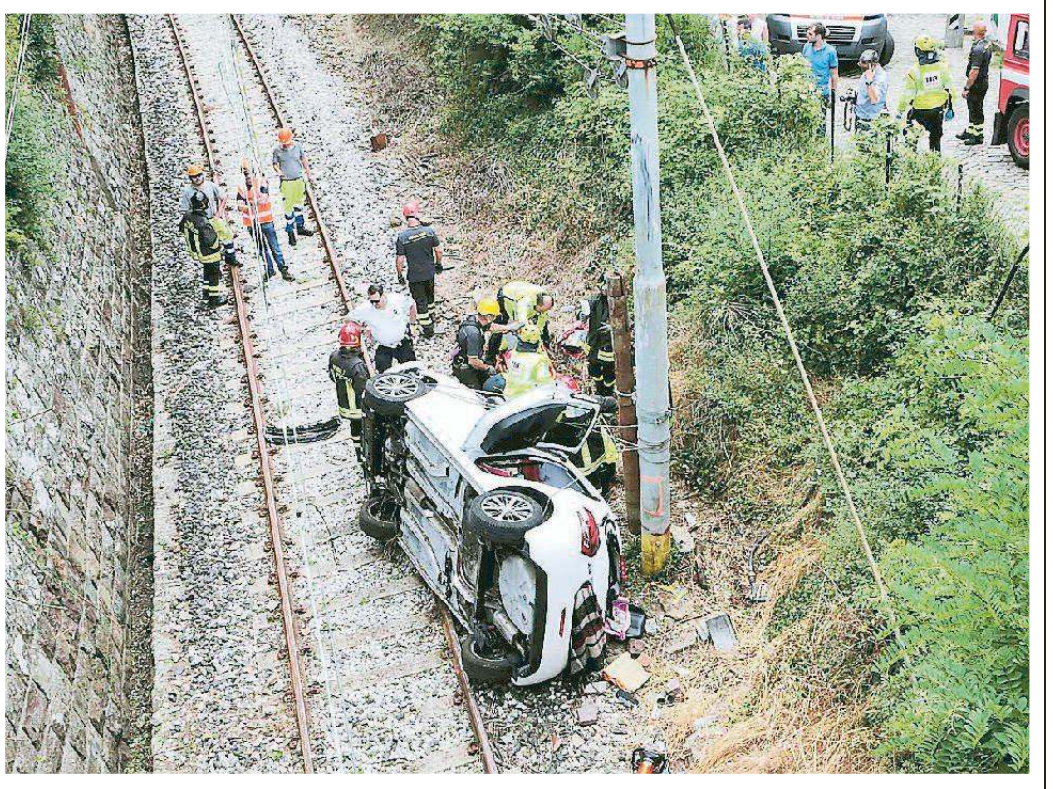

■■ Un'automobile è rotolata lungo un pendio per sei metri atterrando sulle rotaie, in clivio Artemisio, tra via Valerio e Strada Nuova per Opicina, in zona Università. L'automobilista è stata liberata dopo essere rimasta intrappolata nel mezzo: è grave (foto Massimo Silvano). ■ MORO A PAGINA 25

DOPO UN LITIGIO

Accoltellato davanti alla mensa dei poveri

■ A PAGINA 24

LA PROTESTA

Caos bollettini per il pagamento dei centri estivi

Bollettini arrivati in ritardo, un'apertura straordinaria di Esatto per rimediare e le tantissime proteste.

■ BRUSAFERRO A PAGINA 26

FORZA ITALIA NELLA BUFERA

L'ira dei figli di Romoli: «Savino ora la smetta»

Savino, Riccardi e Romoli (archivio)

■ ALLE PAGINE 4 E 5

LE AVANGUARDIE

I quadri di Stefanato ispirati dalla biologia

Un'immagine dell'artista muggesano Alan Stefanato. Predilige l'astratto

di CORRADO PREMUDA

Nell'epoca dei selfie e dell'esibizionismo suggerito dai social network ci si aspetta dai giovani una disinvoltura davanti all'obiettivo.

■ ALLE PAGINE 32 E 33

TRIESTE
ONORANZE E TRASPORTI FUNEBRI

Pensiamo noi a tutto
• Recupero salme 24 ORE SU 24
• Servizio a domicilio. Cerimonie funebri

Vi accoglieremo nei nostri uffici di via dell'Istria 131 e via della Zonta 7/c
PER SOLUZIONI PERSONALIZZATE

NUMERO VERDE 800-991777 CHIAMATA GRATUITA
RISPONDIAMO SEMPRE, 365 GIORNI ALL'ANNO, 24 ORE SU 24

UFFICI A TRIESTE
via dell'Istria, 131
tel. 040 821 216
fax 040 832 1641
info@triesteonoranze.it

via della Zonta, 7/c
tel. 040 638 926
fax 040 347 973
info@triesteonoranze.it

Orari di apertura
dal lunedì al giovedì
8.00-13.00 e 14.00-16.30
venerdì e sabato 8.00-13.00

IL REPORTAGE

Le periferie svuotate da Servola a Rozzol

Da Servola a Rozzol prosegue la fuga dei residenti: oltre mille

di LAURA TONERO

Le periferie si svuotano mentre il centro città conquista nuovi residenti. È la fotografia di Trieste secondo i dati elaborati dall'ufficio Statistica del Comune.

■ ALLE PAGINE 20 E 21

IMMIGRAZIONE » LA CRISI DIPLOMATICA

Aquarius, scontro tra Italia e Francia

Parigi accusa: «Scelta cinica». En Marche: «Vomitevole». Palazzo Chigi: «Non accettiamo lezioni da chi volta la testa»

di Maria Rosa Tomasello
ROMA

Scortata da due navi militari italiane, la Aquarius naviga infine verso il porto di Valencia. È ormai calata la sera quando – in un punto di mare 27 miglia a nord est di Malta e 35 miglia dalla Sicilia – si conclude il trasferimento di 400 dei 629 migranti dalla imbarcazione della ong Sos Mediterranée a bordo delle navi Dattilo della Guardia costiera e Orione della Marina militare. La decisione è stata presa durante un vertice notturno a cui ha preso parte il premier Giuseppe Conte, per evitare tragedie. La navigazione durerà quattro giorni, sotto il coordinamento nave Dattilo della Guardia costiera.

Ma il giorno dopo la solidarietà della Spagna – che ha offerto il "porto sicuro" – è l'ora dello scontro durissimo tra Italia e Francia, uno scambio di dichiarazioni feroci che in tarda serata fa dire alla cancelliera tedesca Angela Merkel: «Sull'immigrazione illegale dobbiamo rispondere in modo unitario. Questo tema ha il potenziale di danneggiare l'Europa». Le bordate partite da Parigi in direzione Roma rischiano di frantumare le relazioni tra i due Paesi. Il primo attaccare è Gabriel Attal, portavoce de La République En Marche del presidente francese Emmanuel Macron: «La linea del governo italiano fa vomitare – dice – è inammissibile fare della piccola politica con delle vite umane». Macron – che annuncia l'intenzione di parlare con le autorità italiane, maltesi e spagnole – rincara la dose, denunciando attraverso il suo portavoce, Benjamin Griveaux, il «cinismo» e l'«irresponsabilità» del governo italiano. «Roma ha scelto di non rispettare i suoi obblighi internazionali» accusa il premier Edouard Philippe. Un fuoco di fila a cui replica con durezza Luigi Di Maio: «Proprio loro parlano...» commenta, prima di ricordare che «Francia e Spagna hanno chiuso i loro porti da tempo. La Spagna ha praticato i respingimenti a caldo che sono stati anche condannati dalla Corte europea dei Diritti dell'uomo. La Francia respinge quotidianamente i migranti a Ventimiglia». «È imbarazzante – conclude – che i rappresentanti di questi Paesi vengano a farci la morale perché chiediamo a tutti i partner europei di condividere diritti, doveri e solidarietà». Dalla Spagna il ministro della Giustizia, Dolores Delgado ipotizza «responsabilità penali per la violazione dei trattati sui diritti umani» a carico dell'Italia.

«La Spagna ci vuole denunciare, la Francia dice che sono "vomitevole" – commenta Salvini, che oggi alle 11. 15 riferirà in Senato – Io voglio lavorare serenamente con tutti, ma con un principio, #primagliitaliani» scrive su Twitter. Dagli schermi di La7 ringrazia Sanchez, ma ricorda «che la Spagna spara sulla frontiera di Ceuta. Io non mi sognerei mai di farlo». A Macron rammenta che «il Paese più in torto con noi è la Francia che ha preso finora 640 immigrati, ma si era impegnato per 9610 persone».

Una replica arriva anche da Palazzo Chigi, dove l'irritazione è tale che si valuta la possibilità di far saltare la visita di Conte a Parigi venerdì prossimo, eventualità al momento ancora esclusa. «L'Italia non può accettare lezioni ipocrite da Paesi che in tema di immigrazione hanno sempre preferito voltare la testa» si legge nella nota, in cui si ricorda che la ave Aquarius è stata costantemente assistita. E contro la Francia, oltre ai partiti di maggioranza, si scaglia anche l'opposizione, dal Pd a Leu che ricorda il blocco dei migranti a Ventimiglia e ribadisce: «Niente lezioni».

A Bruxelles appare chiaro che la situazione rischia di precipitare. Il commissario all'Immigrazione Dimitris Avramopoulos dice basta al «ping pong politico» e sottolinea che «l'Italia va ringraziata»: «Nessuno crede che sia solo una responsabilità italiana, maltese o spagnola – dice – È una responsabilità europea che richiede una risposta europea. Non seguiremo la strada di chi dice che il comportamento dell'Italia è illegale». Anche il premier maltese Joseph Muscat, dopo lo scontro con Roma sulla Aquarius, prova a ricucire: «L'Italia ha dato moltissimo all'Ue sulla gestione delle frontiere esterne. Noi e l'Italia siamo dalla stessa parte e non c'è ragione perché ci si debba dividere».

Ma quello che Avramopoulos definisce «un incidente» è solo la punta dell'iceberg che rischia di far colare a picco l'Europa. Un altro caso si profila nel Mediterraneo: la nave della ong Sea Watch, che batte bandiera olandese, si dice disponibile a prendere a bordo i 41 superstiti di un naufragio (con 12 morti), salvati da una nave della Marina Usa al largo della Libia, solo se l'Italia assegnerà «un porto sicuro ragionevolmente vicino». «Valuteremo», risponde Salvini, «ma le navi di associazioni straniere possono rivolgersi ai Paesi di provenienza». Questa mattina intanto a Catania è atteso lo sbarco di 937 migranti dalla nave Diciotti della Guardia costiera. Quattro donne incinte e un minore affetto da convulsioni sono stati già trasferiti a Lampedusa.

©RIPRODUZIONE RISERVATA

Da Vivendi alla Tav tra i due alleati frizioni continue

La tensione Italia-Francia sul caso Aquarius non è certo un inedito. Sui migranti la frattura si era già consumata a Bardonecchia, dove a fine marzo il blitz dei doganieri francesi in una sala della stazione, dove operava l'ong Rainbow4Africa, aveva suscitato l'ira del governo italiano. Poi c'è il caso Fincantieri, che aveva tenuto impegnate Roma e Parigi per due mesi di tensioni e trattative a oltranza. Il nodo era l'acquisizione dei cantieri Stx da parte di Fincantieri, bloccata da Macron dopo l'accordo. Il compromesso raggiunto vede Fincantieri leader con il 51%, come chiedeva l'Italia, sia pur con un 1% a prestito dallo Stato francese e la Francia che mantiene un ruolo strategico nei cantieri. Poi la partita Tim-Vivendi: il culmine delle frizioni nel novembre 2017, quando l'allora ministro Calenda aveva accusato Vivendi di trattarci «come se fossimo la Guyana francese». Infine la Tav Torino-Lione: dalla pausa di riflessione presa dal governo Macron nel luglio 2017 agli attuali dubbi dei 5 Stelle.

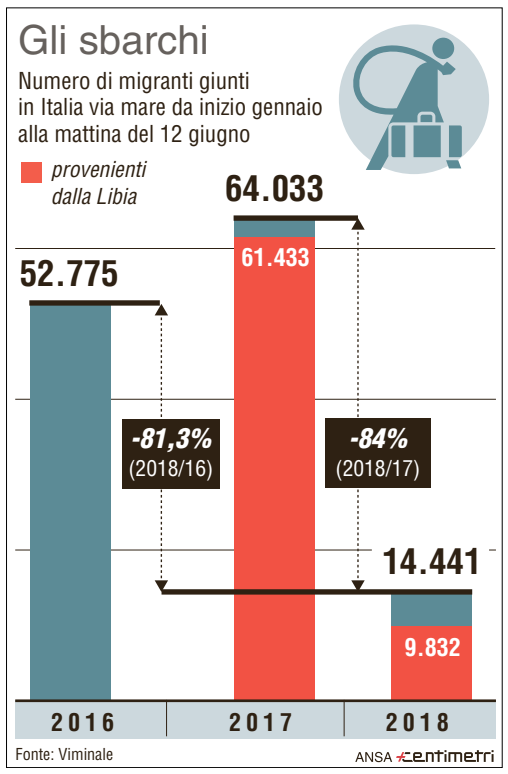

Il presidente Macron con Conte al G7 in Canada

» La nave della ong Sos Mediterranée da ieri sera naviga verso il porto di Valencia Delle 629 persone a bordo, 400 trasferite su due navi militari per garantire la sicurezza

» Da Salvini a Di Maio dure repliche all'Eliseo ma anche alla Spagna che aveva ipotizzato responsabilità penali. Il premier Conte valuta se disertare il vertice con i transalpini

RETROSCENA

Macron critica ma tende la mano

Il presidente conferma l'invito all'Eliseo per venerdì prossimo

di Leonardo Martinelli
PARIGI

Il silenzio di Emmanuel Macron (e della Francia) sull'Aquarius è durato un lunghissimo giorno: mentre tutti, intorno al Mediterraneo, avevano qualcosa da dire, l'Eliseo se ne restava muto. Fino a questo primo patatrac del Governo italiano sui migranti, l'obiettivo del Presidente francese era tenere duro per sviluppare un rapporto con il nuovo premier, Giuseppe Conte, se possibile in funzione anti Matteo Salvini, alias l'amico di Marine Le Pen, alias la nemica di Macron. Per questo il Presidente francese aveva già invitato Conte a Parigi, dove il premier italiano è atteso venerdì. In questo contesto distensivo (almeno nelle intenzioni), l'affaire Aquarius non ci voleva proprio.

Perché ieri Macron ha dovuto parlare, puntando il dito sul «cinismo» e l'«irresponsabilità» delle autorità italiane: troppe erano le critiche al suo mutismo, da parte di esponenti della sinistra (e proprio nel bacino degli elettori di gauche, che pure l'hanno votato alle presidenziali, lui sta crollando nei sondaggi), ma anche per le voci critiche che salivano dal suo movimento-partito, la République en Marche! (Lrem), che invece in genere è una «balena bianca» ubbidiente. Ieri mattina è stato proprio Gabriel Attal, giovane deputato e portavoce di Lrem, a rompere il ghiaccio, definendo «vomitevole» la posizione dell'Italia sulla nave dei migranti. Ieri sera lo stesso Attal ha chiarito alla *Stampa* che «io non voglio essere frainteso. Amo l'Italia, ho vissuto a Roma due anni fino al 2011 e so benissimo gli sforzi che il vostro Paese ha fatto e fa per accogliere i migranti. Mi riferivo solo alle dichiarazioni di Matteo Salvini, che mi hanno scioccato».

Ancora lui, l'amico della nemica. Ma perfino nei confronti di Salvini, nonostante tutto, i francesi aprono il dialogo. Ieri sera Gérard Collomb, ministro degli Interni francese, macroniano di ferro, che sta gestendo negli ultimi mesi la politica migratoria con il pugno duro, ha invitato nella capitale francese «nei prossimi giorni» Salvini e il loro omologo spagnolo, Fernando Grande Marlaska. Sempre ieri, in serata, all'Eliseo si rifiutavano di rispondere al contrattacco di Conte, sul fatto che Parigi non può impartire «lezioni ipocrite» a Roma. Ma confermavano l'invito al premier italiano per venerdì, nonostante quelle accuse di cinismo e irresponsabilità che Macron ha «dovuto» fare.

Lo stesso venerdì, però, Christophe Castaner, patron di Lrem, andrà a Roma su invito di Sandro Gozi, ex sottosegretario per gli Affari europei. L'inviato di Macron illustrerà i risultati dell'inchiesta che il partito ha condotto sull'Europa, con un diffuso porta a porta in tutta la Francia, chiedendo ai cittadini cosa volessero dall'Ue (e dalle elezioni europee dell'anno prossimo). Fra gli altri, almeno nel mondo politico, Castaner, a caccia di alleanze in funzione di quelle consultazioni, incontrerà oltre che Gozi, Carlo Calenda e Benedetto Della Vedova, tutti all'opposizione. Sì, quelli che forse sognano un En Marche! italiano.

©RIPRODUZIONE RISERVATA

Il ministro dell'Interno francese Gérard Collomb

Il ministro dell'Interno tedesco Horst Seehofer In basso, un mezzo della Guardia costiera durante le operazioni di trasbordo

Salvini, piano anti-sbarchi Accoglienza fuori dall'Ue

Più controlli in Libia, centri per i rifugiati tra Nord Africa, Albania e Kosovo Dialogo con i Paesi di Visegrad e il collega tedesco. Dubbi dei 5 Stelle

di Francesco Grignetti e Federico Capurso

ROMA

Siamo agli amorosi sensi tra leader della destra continentale. Matteo Salvini ieri si è sentito con il collega tedesco, il «falco» bavarese Horst Seehofer, uno che sta litigando di brutto con la Merkel proprio su quanto dev'essere dura la stretta contro i migranti nel suo Paese, e guardacaso c'è «piena sintonia tra Roma e Berlino». Di più. «Italia e Germania ora studiano una proposta comune sulla protezione delle frontiere esterne».

Il caso-Aquarius sta cambiando velocemente gli equilibri in Europa. E così Salvini diventa un ottimo interlocutore per il ministro tedesco. L'obiettivo di entrambi è «non perdere ulteriore tempo» sul tema delle migrazioni. Perciò il nostro fa sapere di avere «accolto con piacere l'invito a un prossimo incontro a Berlino». Intanto c'è anche Viktor Orban che dall'Ungheria plaude al suo amico Matteo, come Marine Le Pen dalla Francia.

Al punto che un europarlamentare olandese del partito di Geert Wilders, nazionalista e anti-islamico, ormai sogna ad occhi aperti: «Salvini - dice - è in contatto con l'Austria e l'Ungheria. Stanno creando una nuova potenza in Europa insieme con i Paesi del gruppo di Visegrad».

Il piano. Sta prendendo forma, insomma, una comunanza di intenti che prefigura un piano vero e proprio. Che è poi, grossomodo, quel piano che Salvini ha illustrato nei vertici a Palazzo Chigi delle ultime ore. Primo, frenare le partenze dalla Libia. È in preparazione la partenza del ministro per Tripoli. Gli stessi grillini sono più che d'accordo.

Sicuramente - si dice nella maggioranza gialloverde - occorre investire di più nella Guardia costiera libica, che è a corto di motovedette, di uomini e perfino di pezzi di ricambio e carburante. Su questo punto, l'intera Europa è più che convinta e infatti è appena stato rifinanziato con diversi miliardi di euro il piano per l'Africa (che ha in pancia il supporto ai libici). L'idea italiana, che sulla Libia ha un bagaglio di conoscenze che tutti riconoscono, è di incrementare il rapporto con la nostra Guardia costiera per dividersi più rigidamente le aree di competenza. Va da sé che questo implica un numero maggiore di gommoni da intercettare e riportare a riva.

La «difesa delle frontiere esterne», su cui Salvini e Seehofer mettono tanta enfasi, significa poi che i due ministri hanno cominciato a ragionare su un sogno che finora era solo tedesco: aprire dei centri di accoglienza per richiedenti asilo in Tunisia, se non in Libia, a spese della Ue, dove far effettuare un primo screening alle domande di protezione internazionale. È anche l'idea su cui converge il Belgio. Salvini l'ha spiegata così, a conclusione di un'intervista video: «Come dice il governo del Belgio: servono nel Nord del continente africano dei centri di accoglienza e selezione dove riconoscere tra rifugiati veri e falsi».

Gli «hub» internazionali. I grillini la vedono un po' diversamente: preferirebbero organizzare in casa degli «hub» per l'accoglienza, ma con garanzie blindate sulla redistribuzione dei richiedenti asilo per quote in Europa. Solo che questo piano si scontra con l'attuale Regolamento di Dublino e non è alle viste una modifica così drastica.

Fatte le debite proporzioni, allestire campi in Nord Africa è un'idea gemella di quell'altra che viene portata avanti dal cancelliere di estrema destra dell'Austria, Sebastian Kurz, di concerto con l'esecutivo di destra che governa la Danimarca, ovvero creare centri di accoglienza in Albania o in Kosovo. Dappertutto, cioè, purché fuori dai confini dell'Unione.

Kurz, che sta per assumere la presidenza del semestre europeo, ne ha parlato finora con alcuni Paesi della sua area, incontrando - e non c'era da dubitarne - grandi consensi. Non si è espressa però la Germania, forse per dissensi interni alla Grande Coalizione.

In questo gran disegno, però, il lavoro delle Ong è di massimo intralcio. Ed ecco perché tanta foga contro le navi umanitarie Aquarius o Sea Watch. Per il momento, Salvini le ha immobilizzate. La prima è ancora ferma in mezzo all'oceano, poi dovrà navigare per 4 giorni e altrettanto al ritorno con un immane dispendio di carburante. La seconda è piena di dubbi, tanto che esita ad accogliere a bordo i primi naufraghi, pur individuati da una nave militare statunitense, «se prima non ci garantiscono un porto sicuro».

I dubbi Cinquestelle. Una guerra simile alle Ong sta creando dubbi e perplessità dentro i Cinquestelle. È filtrato che la ministra della Difesa Trenta e Di Maio si sarebbero alquanto irrigiditi con Salvini alla prospettiva dei porti chiusi a oltranza. Per il momento hanno trovato una mediazione con la Lega nel proposito di rivedere il regolamento di Minniti, prevedendo un inedito incarico di primo soccorso e «primo riconoscimento», pena l'impossibilità di sbarcare chiunque in Italia. Ma la discussione tra le due anime della coalizione è stata aperta. La Lega ha fatto balenare la possibilità di spostare la competenza sui porti e sulla Guardia costiera al Viminale, per omogeneità di materia. Ma poi la cosa è morta per strada e Toninelli resta il responsabile politico del settore.

©RIPRODUZIONE RISERVATA

Matteo Salvini insieme a Marine Le Pen

PARLAMENTO SICILIANO

Parla presidente di Malta, M5S via da aula

«Il gesto di Malta nei confronti della nave Aquarius è inaccettabile e il M5S non può non rimarcarlo davanti al presidente di Malta, al cospetto del parlamento siciliano». Con questa motivazione i deputati grillini hanno lasciato ieri in segno di protesta la Sala d'Ercole, durante la seduta straordinaria, nel momento in cui la presidente maltese Marie Louise Coleiro Preca ha preso la parola all'Ars. Il gruppo è quello più numeroso, con 20 deputati su 70. «Malta e l'Europa tutta – hanno detto – prendano atto che non siamo disposti a tollerare la loro indifferenza». Una scelta stigmatizzata dal numero uno dell'Assemblea, Gianfranco Micciché, che si scusato con la presidente: «Sono molto dispiaciuto per avere assistito a una scena di violenza da parte del gruppo M5S. Noi siciliani non siamo così, quelli rimasti in aula sono certamente i migliori in questo Parlamento». A prendere le distanze dal gesto anche altri gruppi, dal Pd all'Udc. È rimasto in aula anche il deputato della Lega Tony Rizzotto.

L'Europa triplica i fondi per i migranti

Bruxelles propone di mettere sul piatto quasi 35 miliardi di euro nel prossimo budget Ue 2021-2027 per rafforzare le frontiere esterne e gestire i flussi migratori: si tratta del triplo di quanto previsto dall'attuale bilancio, che ammonta a 13 miliardi. Dei 34,9 miliardi, in particolare, 21,3 sono per il rafforzamento delle frontiere esterne e le agenzie Ue, con 10mila nuovi agenti per Frontex; mentre 10,4 vanno alla gestione dei migranti, col 40% della cifra destinato ai rimpatri. In particolare, dei 21,3 miliardi di euro per la gestione delle frontiere esterne, 9,3 sono per il nuovo specifico Fondo per la gestione integrata delle frontiere, 12 per le agenzie europee (Frontex, Eu-Lisa), e 1,3 per nuovi equipaggiamenti come scanner e sistemi automatizzati. Per la gestione dei flussi migratori, si propone invece di raddoppiare lo stanziamento dell'attuale budget, portandolo a 10,4 miliardi, nel quadro del Fondo per l'Asilo e la migrazione. Il 40% della cifra andrà per i rimpatri e la cooperazione con i Paesi Terzi; il 30% per l'asilo, ed il restante 30% per la migrazione legale e l'integrazione. In aggiunta, 900 milioni di euro all'Agenzia europea per il sostegno all'asilo (Easo).

«Noi fermi in mezzo al mare per un tweet»

Un giornalista spagnolo a bordo dell'Aquarius racconta le tensioni e le speranze dei passeggeri

Un volontario con uno dei bimbi

di Oscar Corral

A BORDO DELL'AQUARIUS

La nostra vita su questa nave è cambiata con un tweet. «Hai visto che ha scritto Salvini?», ci siamo detti. Poco dopo ci siamo fermati. È stato un momento di grande tensione, non tanto per noi, ovviamente, quanto per i migranti presenti a bordo, che semplicemente non capivano cosa stesse succedendo. Mentre l'Europa litiga, i politici si fanno notare e mostrano i muscoli, noi siamo fermi in mezzo al mare, e non sappiamo ancora quando partiremo e per dove. Il paradosso è che per conoscere il nostro destino, e soprattutto quello delle persone in fuga da guerre e carestie, tutto dipenda dagli schermi dei nostri telefoni.

La premonizione. Qui sulla Aquarius siamo quattro giornalisti, tre spagnoli e una brasiliana, curiosamente nessun italiano. Ci siamo imbarcati sabato scorso a Catania, l'obiettivo era documentare un salvataggio e non certo quello che stiamo vivendo in queste ore. Nel momento di salire con una collega ci siamo detti: «È la prima volta che questa nave esce in mare con Salvini ministro dell'Interno, chissà cosa succederà». La nostra era una sorta di premonizione, «e se non ci facessero entrare nel porto?». Nessuno pensava, però, davvero di trovarsi bloccati in mezzo al mare, non lo pensavamo noi e soprattutto non lo credevano gli operatori umanitari che sono qui con noi. Noi passeggeri privilegiati leggiamo le notizie, ma abbiamo l'obbligo di non riferirle ai rifugiati, una misura di elementare prudenza, per non diffondere panico o illusioni a persone già particolarmente provate. Per il resto parliamo tutto il tempo con i migranti, ascoltiamo le loro storie e leggiamo nei loro occhi la paura.

Come foto-giornalista questa è un'esperienza molto profonda. In poche ore si è passati dall'emozione del salvataggio, un momento drammatico con uno sfondo di speranza, alla tensione massima dell'attimo in cui la nave si è improvvisamente fermata. «Perché? », ci ripetevano senza sosta i migranti. Non potevamo rispondere e in fondo non sapevamo rispondere: «Colpa di un tweet», avrei voluto dire.

Il salvataggio. La scena che più mi ha colpito è stato l'arrivo della Marina italiana per il salvataggio. Le misure di protezione igienica erano enormi, ai miei occhi persino eccessive. Capisco ovviamente i rischi che si corrono, ma sembrava un attacco chimico e non un soccorso a degli esseri umani.

Fra poche ore ci aspettiamo di ripartire, torneremo in Spagna e non era previsto. Negli occhi mi restano tante immagini, siamo circondati da storie profonde. Mi rimane un piccolo rammarico: avrei voluto visitare Catania, ma quel porto chiuso non l'ha consentito.

©RIPRODUZIONE RISERVATA

REGIONE FVG » IL CASO

L'ira dei figli di Romoli «Savino ora la smetta»

Lettera aperta di Andrea e Francesca contro «gli attacchi violenti e spietati indirizzati a nostro padre che sta lottando per la vita in un letto di ospedale»

di Diego D'Amelio
TRIESTE

Approda all'attenzione dei vertici nazionali di Forza Italia l'attacco mosso dalla coordinatrice azzurra del Friuli Venezia Giulia, Sandra Savino, al presidente del Consiglio regionale Ettore Romoli, ricoverato nel reparto di terapia intensiva dell'ospedale di Udine. L'opportunità di una scomunica emessa per una questione di nomine politiche, in un momento di difficoltà per l'ex sindaco di Gorizia, è al vaglio di Silvio Berlusconi e Gianni Letta, ma dai massimi livelli del partito non trapelano per ora decisioni di sorta, in attesa del confronto con Savino, che incassa nel frattempo dure critiche da parte della famiglia Romoli.

I figli di Romoli

In una lettera aperta che i figli dell'esponente berlusconiano hanno consegnato ieri agli organi di informazione, Andrea e Francesca Romoli scrivono di aver «assistito sgomenti agli attacchi sempre più violenti e spietati che la coordinatrice Savino ha rivolto a nostro padre. Si è arrivati all'ultimo oltraggio: l'espulsione da Forza Italia con l'accusa di essere troppo indipendente. Noi, suoi figli, siamo fieri del fatto che Ettore Romoli, prima che uomo di partito, sia un servitore delle istituzioni come confermato dal consenso trasversale che l'ha portato alla guida del Consiglio, anche con i voti dell'opposizione. Se queste sono le colpe di papà siamo onorati che sia processato e saremo sempre accanto a lui».

La missiva si rivolge quindi alla coordinatrice forzista: «Intimiamo alla signora Savino, che non chiamiamo onorevole perché nulla vi è di "onorevole" in chi infierisce su un uomo malato, di piantarla immediatamente. Nostro padre è dove è adesso, perché è rimasto al suo posto fino all'ultimo istante, per impedire che la comunità umana e politica che ha contribuito a creare in questi 25 anni venisse cancellata da miserevoli giochi di potere. Chiediamo che la coordinatrice fermi immediatamente questo abominio: nostro padre sta combattendo per la sua vita e se le notizie di questa immonda canea dovessero raggiungerlo le conseguenze sulla sua salute potrebbero essere imprevedibili! Saranno i cittadini della nostra regione a giudicare la vergogna che si è perpetrata in questi giorni, ma le centinaia di messaggi e telefonate che stiamo ricevendo ci fanno capire di quanto affetto e considerazione nostro padre sia circondato».

La replica di Savino

Savino risponde a stretto giro con una nota, in cui si augura la guarigione di Romoli, puntando poi il dito contro Ferruccio Saro, mai nominato ma ritenuto il responsabile di una polemica che Savino reputa montata ad arte, ma che è partita in realtà dalle sue stesse parole. La coordinatrice comincia dalle condizioni di Romoli: «Ho solo due parole da dire: forza Ettore. Personalmente, e con a fianco il partito intero, gli sono vicina per trasmettergli tutta l'energia necessaria a superare questo momento. Adesso è il momento di dire solo questo. La scabrosa contumelia inscenata dai detrattori avrà altri momenti per essere trattata». Poi l'autodifesa: «Ho espresso la mia opinione su alcuni semplici principi della vita politica e su delle linee di condotta che necessitavano di un confronto non conoscendo le reali condizioni di Romoli. Il fantomatico processo, e la sua espulsione dal partito, sono stati inventati e divulgati ad arte da chi, esterno a Forza Italia, cerca di minarne solidità e compattezza. Quanto è stato inscenato è frutto di menti maligne. Il tempo saprà chiarire le responsabilità». Nessuna traccia di scuse alla famiglia.

L'attenzione dei vertici

Il braccio destro di Silvio Berlusconi, Licia Ronzulli, fa sapere intanto che «il presidente si riserva di parlare con Sandra Savino, ma al momento non ci sono dichiarazioni». Qualcosa in più dice il responsabile dei coordinatori regionali, Sestino Giacomoni: «Per prima cosa un augurio di pronta guarigione a Romoli. Il resto sono incomprensioni politiche da chiarire sul piano locale, così come c'è da comprendere il perché Romoli abbia scelto un capo di gabinetto del Pd», dice in riferimento al rinnovo del contratto del dem Giorgio Baiutti fino a novembre. L'ex deputata Manuela Di Centa spiega intanto che «il dottor Letta mi ha telefonato per avere spiegazioni su un attacco che lo ha lasciato basito. Personalmente provo vergogna e mi scuso con la famiglia: Forza Italia non è questo».

Le polemiche social

Nel frattempo su Facebook, i forzisti si dividono tra chi sostiene l'uscita della coordinatrice e chi invece la condanna. I primi utilizzano un identico messaggio che viene copiato e incollato sulle rispettive bacheche, in cui

L'INCONTRO

Sappada, protocollo Veneto-Fvg L'impegno di Fedriga e Piller Hoffer

Una tabella di marcia condivisa che individui obiettivi tematici e scadenze precise al fine di dare seguito alla volontà espressa dai cittadini di Sappada e dalle Regioni Veneto e Friuli Venezia Giulia: questo è l'impegno preso ieri a Trieste dal governatore Massimiliano Fedriga e dal sindaco Manuel Piller Hoffer. «A breve puntiamo a sottoscrivere uno schema di protocollo tra le due Regioni – spiegano Fedriga e Piller Hoffer – utile a fotografare la situazione attuale e a evidenziare le principali criticità da affrontare, a cui faremo seguire un incontro a tre con il Governo per concordare le tempistiche di intervento».

Massimiliano Fedriga

Un iter che, dovendo toccare temi centrali quali la sanità e i trasporti, richiede le opportune verifiche. «L'importante – concludono Fedriga e Piller Hoffer – è riuscire a coniugare il rispetto della volontà dei cittadini con la necessaria continuità dei servizi a loro erogati da parte delle pubbliche amministrazioni interessate durante questa fase di transizione».

LA COMUNITÀ SLOVENA

Seggio garantito e lingua al centro del comitato paritetico

La presidente del Comitato istituzionale paritetico per i problemi della minoranza slovena, Ksenija Dobrila, contatterà Massimiliano Fedriga. La decisione è stata presa ieri. Il giorno precedente il governatore aveva aperto alla possibilità di riservare un seggio garantito in Parlamento alla comunità slovena, rompendo così uno storico tabù della destra regionale. «Individuare un percorso che svincoli la rappresentanza parlamentare slovena da un partito politico mi vede favorevole», aveva detto Fedriga. Il riferimento è alle forze di sinistra e centrosinistra che hanno sempre garantito la candidatura blindata di un membro della comunità slovena. «Abbiamo preso in considerazione le parole del presidente – dichiara Dobrila –. Vogliamo sapere che ambito sarà dedicato alle minoranze». Due, per il resto, i punti all'ordine del giorno del Comitato: l'uso pubblico della lingua slovena e l'istruzione musicale. È stata deliberata una proposta, rivolta alla Regione, con gli orientamenti per formare la rete per la lingua slovena: ne faranno parte le autonomie locali, i concessionari d'interesse dei servizi pubblici e le aziende regionali, in primis quelle sanitarie. (l.gor.)

Lezione di sloveno (archivio)

CONSIGLIO

Lega a nervi tesi per le presidenze

I tasselli delle commissioni creano scontenti nel Carroccio. Bordin: «È normale»

TRIESTE

Sei presidenti da nominare e qualche strascico polemico per le aspirazioni deluse. Succede in Consiglio regionale, dove oggi si riuniranno le sei commissioni per la nomina dei propri vertici e dove nel gruppone leghista serpeggia più di qualche mal di pancia per le scelte fatte dal capogruppo Mauro Bordin d'intesa col governatore Massimiliano Fedriga.

«Sono tutti arrabbiati», ammette a microfoni spenti un consigliere, spiegando che le tre commissioni appannaggio della Lega dovevano essere assegnate a due friulani e un pordenonese, per bilanciare una giunta con un peso spostato verso Trieste. Nel gruppo c'è allora malumore, perché i prescelti sono l'isontino Diego Bernardis, il friulano Alberto Budai e il pordenonese Ivo Moras. A Budai spetterà la Seconda commissione (Attività produttive, turismo e commercio), l'ex sindaco di Brugnera Moras presiederà la Terza (Sanità e welfare) e l'ex primo cittadino di Dolegna Bernardis gestirà la Quinta (Affari istituzionali e autonomie locali).

Mauro Bordin

Scelte sgradite ad alcuni consiglieri, che speravano in un esito che li favorisse. È il caso di Maddalena Spagnolo e Lorenzo Tosolini, la cui delusione è tuttavia prontamente rientrata nei ranghi, ma anche di Leonardo Barberio ed Elia Miani, che hanno invece infiammato un paio di riunioni con le proprie proteste, arrivando a minacciare l'uscita dal gruppo e la creazione di una formazione autonoma in piazza Oberdan. Parole spese a botta calda, tanto che Miani spiega che «c'erano le legittime aspettative di ognuno, riguardanti non il destino personale ma la rappresentanza dei propri territori: ad ogni modo vince la squadra, io sto col mio gruppo e col mio presidente». Irreperibile resta Barberio, deluso due volte, vista l'esclusione nella corsa per l'assessorato all'Agricoltura. Acqua sul fuoco viene gettata intanto dal capogruppo Bordin, secondo cui «è chiaro che in un gruppo numeroso c'erano più persone che ambivano alle presidenze ma sono state fatte delle scelte ed è normale che non tutti siano contenti, ma non registro particolari conflittualità». Nei corridoi di palazzo si mormora tuttavia che dopo le scintille, gli insoddisfatti siano già stati contattati da rappresentanti di Progetto Fvg, che avrebbero aperto le porte a un passaggio di transfughi presente o futuro che sia.

Per quanto riguarda le altre commissioni, il centrodestra affiderà la Prima al pordenonese di Fdi Alessandro Basso (Bilancio), la Quarta al forzista triestino Piero Camber (Lavori pubblici ed edilizia), la Sesta a Giuseppe Sibau. Quest'ultimo, esponente di Autonomia responsabile prossimo all'ingresso nel gruppo di Progetto Fvg, assumerà la responsabilità della commissione Cultura e sport, a consolazione del mancato posto di assessore per la civica di Renzo Tondo. All'opposizione è riservata invece la presidenza del Comitato di controllo, per il quale è al momento favorito l'ex presidente del Consiglio regionale Franco Iacop (Pd). *(d.d.a.)*

Sandra Savino, coordinatrice di Forza Italia per il Fvg. In alto il presidente del Consiglio regionale Ettore Romoli

CONTRO LA DEPUTATA

Non la chiamiamo onorevole: per noi non lo è

LA REPLICA DELL'AZZURRA

Forza Ettore Io ho solo espresso la mia opinione su alcuni principi

I VERTICI NAZIONALI

Berlusconi e Letta pronti a fare chiarezza sulla vicenda

si parla di «pieno sostegno» a Savino e si critica Romoli, che «non doveva permettersi di nominare un esponente del Pd. La malattia va sempre rispettata ma non può essere il pretesto per poter fare quello che si vuole». I problemi di salute diventano addirittura pretesto, ma il messaggio riceve ugualmente l'endorsement della consigliera regionale Mara Piccin, unica del gruppo consiliare a schierarsi pubblicamente con Savino.

Parole opposte a quelle del sindaco di Gorizia, Rodolfo Ziberna, che dopo aver chiesto di fatto le dimissioni della coordinatrice dice di aver «espresso la mia posizione, senza se e senza ma perché ci sono valori che non si svendono. Ricordo quella notte di 25 anni fa quando, a notte inoltrata riuscii a convincere Ettore Romoli a candidarsi al parlamento per la nascente Forza Italia. Anche nei momenti più difficili lui c'era, a tenere alta la bandiera, senza mai vacillare, senza mai pensare di passare ad altri più comodi lidi. Chi lo vuole espellere da Forza Italia non ha capito che non si può fare, perché lui è Forza Italia, la sua parte migliore e sono altri che hanno deragliato, al punto da attaccare un uomo che sta lottando in un letto d'ospedale per la sua vita».

©RIPRODUZIONE RISERVATA

LE NOMINE

Zoccano e Gava entrano nel governo

Il pentastellato viceministro con delega alla Disabilità L'esponente leghista sottosegretario all'Ambiente

TRIESTE

Un viceministro e una sottosegretaria. È quanto il Friuli Venezia Giulia raccoglie dopo le nomine avvenute ieri nel quadro dell'accelerazione sul completamento della squadra di governo impressa da Lega e M5s dopo un'impasse durata dieci giorni. In seguito a un complicato vertice di maggioranza, si è trovata l'intesa su viceministri e sottosegretari, nominati da un Consiglio dei ministri tenutosi in serata. Ne sono usciti nobilitati il triestino pentastellato Vincenzo Zoccano e la sacilese leghista Vannia Gava, rispettivamente viceministro della Famiglia e della Disabilità, e sottosegretaria all'Ambiente. Il primo andrà a completare la squadra che lavorerà al dicastero guidato dal leghista Lorenzo Fontana, mentre la seconda collaborerà con Renzo Costa, generale di brigata dei Carabinieri indicato dal M5s.

Candidato dal Movimento 5 stelle a Trieste, nel collegio uninominale della Camera, Zoccano è una delle punte di diamante che Luigi Di Maio presentò nella convention di Pescara, in cui vennero portati alla ribalta alcuni elementi pescati dalla società civile per garantire ai pentastellati una visibilità che non poteva essere assicurata dai candidati scelti attraverso le parlamentarie. L'esponente grillino arrivò tuttavia terzo dietro a Renzo Tondo e Debora Serracchiani, ma torna ora in pista da membro del governo, parte dell'infornata di sei viceministri e trentanove sottosegretari decisa ieri a Roma.

Percorso diverso per Gava, che alle politiche del 4 marzo è invece stata eletta alla Camera, vincendo a mani basse nel collegio di Pordenone. L'ex assessore all'Ambiente e vicesindaco di Sacile ha centrato così l'ingresso in parlamento, dopo una militanza sotto le insegne della Lega cominciata negli anni Novanta. Fedelissima del presidente Massimiliano Fedriga, Gava rappresenta di fatto la nomina che il governatore del Friuli Venezia Giulia ha potuto ottenere a dimostrazione della propria influenza nell'ambiente leghista e della rinuncia al posto sicuro nel governo che avrebbe ottenuto se avesse scelto Roma invece che la Regione.

Il triestino Vincenzo Zoccano e la sacilese Vannia Gava. In alto palazzo Chigi

Nato nel 1973 ad Ariano Irpino ma triestino d'adozione, Zoccano è sposato e padre di due figli. Dipendente pubblico regionale, è presidente del Fid ed ex presidente della Consulta regionale delle associazioni di persone disabili e delle loro famiglie, unico organo riconosciuto in Italia da una legge regionale per esprimersi sulle norme relative al mondo della disabilità. Il neo viceministro è inoltre componente dell'Osservatorio nazionale sulla condizione delle persone con disabilità, designato dall'Unione italiana ciechi e ipovedenti, di cui è membro della direzione nazionale.

Classe 1976, Gava è invece stata export manager e responsabile commerciale per una serie di imprese pordenonesi operanti nel settore dell'arredo bagno.

Zoccano e Gava giureranno alle 13 a Palazzo Chigi, ma le deleghe saranno rese note soltanto nei prossimi giorni, probabilmente nella giornata di giovedì. Il ruolo di viceministro dell'Economia dovrebbe comunque essere ricoperto dalla grillina Laura Castelli e sempre al Mef vengono indicati il pentastellato Alessio Villarosa e il leghista Massimo Garavaglia. La Lega dovrebbe inoltre avere la presidenza del Cipe, affidata a Giancarlo Giorgetti, mentre il premier Giuseppe Conte terrà per sé la delega ai servizi. *(d.d.a.)*

SANITÀ

Riccardi punta il faro su Insiel

L'assessore alla Salute: «La società è in grado di offrire servizi ai cittadini?»

TRIESTE

Insiel guardi ciò che accade fuori dai confini del Friuli Venezia Giulia e verifichi eventualmente la fattibilità di modelli che funzionano in altre regioni. Suggerimenti firmati dall'assessore alla Salute, Riccardo Riccardi. Non proprio un attestato di fiducia nei confronti della società informatica regionale. Azienda cui chiedere, senza evidentemente conoscere per ora la risposta, se è «in grado di offrire ai cittadini del Fvg quei servizi informatici che consentono di agevolare la persona nei percorsi di analisi e di cura». A partire dal fascicolo sanitario elettronico.

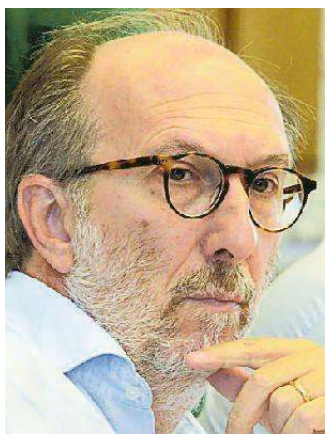

Riccardo Riccardi

Riccardi ha incontrato ieri Simone Puksic, presidente di Insiel indicato da Debora Serracchiani nel dicembre 2014, riconfermato come tutto il cda nel giugno 2017 e in carica fino all'approvazione del bilancio 2019. Difficile immaginare che l'ex addetto di segreteria di Paolo Panontin, promosso alla guida di una società da 700 dipendenti, possa sfuggire allo spoil system, ma l'assessore forzista ha aperto in fretta il dossier Insiel rilevando più di una criticità, a cominciare dal campo della salute.

Oltre al nodo irrisolto della messa in funzione del fascicolo sanitario, «uno dei primi obiettivi da conseguire», Riccardi ha ricordato i 37 milioni dirottati dalla Regione all'azienda per lo specifico supporto al Ssr, citando nel contempo i non rari blackout del servizio: un paio solo nell'ultimo mese. «Una problematica che va risolta in quanto tocca direttamente la sicurezza e la tutela della salute dei cittadini», la sottolineatura del vicepresidente della Regione, che ha poi incalzato Insiel a mettere tutto l'impegno possibile per garantire ai cittadini applicazioni informatiche finalizzate a fare in modo che non siano le persone a dover girare, ma siano le informazioni a farlo.

«La qualità complessiva del Ssr dipenderà in una parte sempre più rilevante dal livello di supporto tecnologico che questa azienda saprà offrire», ha sottolineato Riccardi. Il ruolo della società al servizio dell'amministrazione non è in discussione, ma è urgente arrivare a soluzioni funzionali ed efficienti e, per questo, bisogna avviare una fase di interlocuzione parlando lo stesso linguaggio attraverso un dialogo diretto tra le strutture, si legge in un comunicato della Regione.

La risposta di Puksic è una rassicurazione, stando sempre alla nota di Palazzo: «Insiel è patrimonio di professionalità e detiene le competenze per accompagnare la Regione nel miglioramento dell'offerta dei servizi sanitari». Da qui «la piena disponibilità» ad avviare da subito un tavolo tecnico dove affrontare i problemi rilevati e partire con una programmazione che porti a quel salto tecnologico coerente con l'indirizzo dato dal vicegovernatore. In chiusura di incontro, tuttavia, l'avvertimento più netto: Insiel dia un'occhiata a come ci si muove altrove. *(m.b.)*

PARTITI » GLI SCENARI

Dubbi sui fondi della Lega Fari su tre milioni rientrati

I sospetti dei pm di Genova alimentati da una segnalazione dal Lussemburgo Sotto la lente finiscono movimenti di denaro successivi alla segreteria di Bossi

L'esterno della sede della Lega in via Bellerio a Milano (archivio)

di Marco Grasso e Matteo Indice
GENOVA

L'assist è arrivato quando l'indagine pareva arenarsi, e sembra la chiusura d'un cerchio. Una fiduciaria del Lussemburgo ha segnalato a Bankitalia che, nei mesi scorsi, sono rientrati nel nostro Paese 3 milioni di euro collegati ad attività di esponenti o simpatizzanti della Lega. E quel report, tecnicamente su un'«operazione sospetta», è ora nelle mani della Procura di Genova, che con una rogatoria internazionale ha chiesto di acquisire una serie di documenti per far luce su transazioni anomale avvenute anche durante l'era di Matteo Salvini. L'ipotesi dei pm è che il viavai di soldi con il Granducato sia servito per nascondere e proteggere dai sequestri una parte dei rimborsi-truffa incassati in passato dal partito, attraverso un ginepraio di flussi bancari incardinati alla Sparkasse di Bolzano.

I magistrati indagano sul Carroccio da fine 2017 per riciclaggio e il fascicolo è a carico d'ignoti. Gli inquirenti sono da tempo convinti che una percentuale dei fondi pubblici percepiti illecitamente dalle Camere 5-6 anni fa sia stata fatta sparire dalle gestioni successive a quella di Bossi, per metterla al riparo da future grane giudiziarie: tant'è che dei 48 milioni in teoria aggredibili, gli inquirenti ne hanno finora trovato poco più di due.

E quel bonifico materializzatasi di fresco in direzione opposta, dal Lussemburgo all'Italia, servirebbe a restituire a persone comunque vicine alla Lega un po' di cash, motivo per cui le toghe hanno chiesto vari incartamenti alla società autrice dell'alert. C'è tuttavia un altro aspetto, che agli occhi degli investigatori non può essere trascurato, ed è la tempistica delle informazioni. «L'input dall'estero è arrivato dopo le elezioni del 4 marzo - conferma una qualificata fonte inquirente - ed è nostro dovere capire se qualcuno ha anche l'obiettivo d'inguaiare il movimento di Salvini appena salito al governo».

La caccia al tesoro. Per decifrare la svolta occorre ripercorrere le fasi cruciali dell'inchiesta. Il 26 luglio 2017 vengono condannati Bossi e l'ex tesoriere Francesco Belsito, a 2 anni e mezzo e a 4 anni e 10 mesi. Secondo il tribunale sono responsabili d'una maxi-truffa al Parlamento, compiuta con la sponda dei revisori, poiché fra 2008 e 2010 chiesero e ottennero decine di milioni di rimborsi pubblici per attività politiche, che si sono rivelate ben altro (le somme furono elargite in anni successivi, quando Bossi e Belsito non c'erano più). A margine della sentenza genovese è disposta la confisca di 48 milioni 969mila euro, da compiersi dopo il terzo grado. Ma il procuratore aggiunto Francesco Pinto e il sostituto Paola Calleri accelerano, chiedendo e ottenendo che i soldi siano stoppati subito. Al primo blitz, settembre 2017, la Finanza trova sui conti leghisti circa due milioni.

E i pm ingaggiano un braccio di ferro con i legali del Carroccio per incamerare i futuri introiti fino a quota 48 (la Cassazione propende per la linea dei pm). Dov'è il resto del tesoro? Salvini continua a spiegare che è stato usato nel tempo per attività sul campo e sono rimaste le briciole. Ma a sparigliare le carte contribuisce Stefano Aldovisi, uno dei revisori condannati. Nel dicembre 2017 deposita un esposto di sei pagine che indirizza magistratura e finanzieri verso la Sparkasse. Qui, lascia intendere, potrebbero essere confluiti un po' di quei 48 milioni, poi «riciclati» con vari artifici per renderli introvabili.

Il presidente della Cassa di risparmio era allora ed è oggi Gerhard Brandstätter, già socio d'affari dell'avvocato calabrese Domenico Aiello, a lungo consulente della Lega.

La segnalazione. Alla Sparkasse, secondo la Finanza, affluiscono nel primo semestre 2013 dieci milioni fra titoli e liquidi. In che modo? Sempre per l'accusa, gli iniziali 48 che risultano quasi tutti volatilizzati sono stati in realtà suddivisi prima tra le filiali Banca Aletti di Genova e Milano, quindi all'Unicredit di Vicenza e almeno una decina è appunto approdata a Bolzano. Queste procedure sono avvenute nel periodo in cui leader era Maroni: nella sua reggenza entrò la fetta più grande dei rimborsi, ancorché richiesti da altri in precedenza. C'è però un ulteriore passaggio, più recente, che ha fatto sterzare l'indagine. Il primo deposito di Bolzano viene estinto a metà 2013, e il denaro da lì vira perlopiù verso società o finanziarie contigue alla Lega.

Ma nel 2016, attraverso un conto di transito aperto sulla carta dalla solita Sparkasse per consentire semplici movimentazioni «interne», tre milioni sono investiti in Lussemburgo. Nell'opinione dei pm potrebbero essere soldi leghisti portati al sicuro nel timore dei sequestri.

E poi rientrati in Alto Adige, e sotto mentite spoglie nella disponibilità del partito via Sparkasse, con l'operazione sospetta segnalata dalla fiduciaria lussemburghese.

Ecco perché la Procura ha deciso di accelerare pure sugli interventi compiuti durante la segreteria di Salvini e ha già chiesto delucidazioni sull'affaire Lussemburgo all'istituto altoatesino, con un blitz della Finanza. Interpellato nei mesi scorsi dopo l'avvio dell'inchiesta, il tesoriere della Lega Giulio Centemero, neodeputato e uomo di fiducia del ministro dell'Interno, aveva escluso qualsiasi magheggio. E lo stesso Brandstatter aveva ridimensionato il ruolo di Sparkasse.

©RIPRODUZIONE RISERVATA

IL NEO-MINISTRO INCONTRA ZAIA

Stefani spiana la strada all'autonomia speciale

ROMA

La lunga corsa di alcune regioni verso il traguardo di un'autonomia differenziata pare finita, o almeno sembrano svaniti di colpo i paletti presenti in un modo o nell'altro fino al 4 marzo scorso. La nuova legislatura, con la presenza della neoministra Erika Stefani insediata a Palazzo Cornaro in qualità di titolare degli affari regionali, pare di colpo spianare la strada per un'applicazione storica dell'articolo 116 terzo comma della Costituzione. Complice anche, se si vuole, l'appartenenza della nuova ministra alle file del Carroccio. Non a caso il cronoprogramma raccontato dalla ministra e dal governatore veneto parla chiaro: una legge delega leggera, come ha tenuto a sottolineare Zaia ai giornalisti, comprendente tutte e 23 le materie, con una dead line che la stessa Stefani ha confermato essere fine anno. «Alla luce del buon lavoro fatto dalla regione Veneto, stabiliremo una nostra delegazione trattante, per cui una volta insta-

Il ministro Erika Stefani con il governatore Luca Zaia

urati i tavoli tecnici auspico che si possa avere entro la fine dell'anno la firma di un'intesa», ha riferito la ministra. Chiarendo un punto delicato, che peraltro aveva caratterizzato un velato braccio di ferro tra l'ex sottosegretario Gian Claudio Bressa (estensore, è bene ricordarlo, del terzo comma dell'articolo 116 della Carta durante la riforma del 2001) e più di un governatore: «rispetto al trasferimento delle competenze dovrà corrispondere un trasferimento delle risorse e della copertura, per cui se non c'è la competenza dello Stato non si vede perché lo Stato debba avere questo tipo di risorse», ha precisato Stefani dopo il faccia a faccia con Zaia.

Anche se, ha ammesso, l'iter per una maggiore autonomia delle regioni «non sarà un percorso facile, nel senso che ci verrà richiesto di fare un bel lavoro». L'intesa, ha aggiunto, «tiene conto di 23 materie, cosa che però era prevista già nella pre-intesa, quindi una volta partiti i tavoli tecnici potremo elaborare il testo definitivo». Nessuna novità sul fronte delle 23 materie da parte di Zaia, non a caso già nell'inverno scorso aveva anticipato questo sua idea anche nella sede della Commissione parlamentare per gli Affari regionali. Chiedendo la piena operatività su tutte e 23 le materie, ha ribadito oggi Zaia, «confermiamo in tutto e per tutto il nostro progetto iniziale. I costi sono affrontabili, anche perché il Veneto è una regione assolutamente virtuosa, cosa che è sotto gli occhi di tutti. Poi voglio ricordare che ci sono 30 miliardi di sprechi che sono un terzo dell'interesse sul debito pubblico, che invece dovrebbero essere dettagliati e dedicati a questi progetti di riforma». Questa parte nel testo della pre-intesa sarebbe stata delegata a una commissione paritetica Stato-Regione con il compito di fissare le modalità di attribuzione delle risorse finanziarie, umane e strumentali. Allo stesso modo dei fabbisogni standard, destinati a diventare nei 5 anni successivi all'intesa il termine di riferimento per il superamento della spesa storica.

comune di trieste
assessorato alla cultura

LE 4 VIRTÙ CARDINALI

lezioni di FILOSOFIA

domenica 17 giugno
ore 11.00
La lezione si terrà al Teatro Verdi

EVA CANTARELLA
GIUSTIZIA
Introduce Arianna Boria

Info su:
www.laterza.it
www.triestecultura.it

L'ingresso sarà gratuito fino ad esaurimento posti

con il contributo di
media partner

Editori Laterza
Fondazione CRTrieste
IL PICCOLO

www.andcommunication.it

SUPER TITANIUM™

PIÙ DELL'ACCIAIO, OLTRE IL TITANIO.

€ 348

PROMASTER

Professional Diver, da oggi in Super Titanio

Le grandi doti di leggerezza del titanio, unite ad una resistenza all'usura e alla corrosione ben 5 volte superiore al titanio standard.

Grazie ad un materiale unico creato da Citizen, le prestazioni del tuo Promaster Diver sono ancora più elevate.

SUPER TITANIUM™
5 volte più resistente del normale titanio
40% più leggero dell'acciaio inox
Diver professionale certificato ISO 6425
Sistema Eco-Drive a carica luce

Acquista Super Titanio nei migliori negozi della tua città: beneficerai dei consigli e dell'assistenza di un professionista scelto per te da Citizen.

www.citizen.it

CITIZEN®

BETTER STARTS NOW

DOPO L'INCREDIBILE SUCCESSO
ALTRI
100MILIONI€
DI INCENTIVI FIAT E LANCIA PER PASSARE ALLA TUA NUOVA AUTO.
FINO AL **30 GIUGNO**

PANDA DA **7.400 €**

OLTRE ONERI FINANZIARI CON FINANZIAMENTO **IMPERDIBILI100.** ANZICHÉ 8.900€.

ANTICIPO **ZERO** E **INIZI A PAGARE NEL 2019!**

fiat.it

FINO AL **30 GIUGNO** SU UN NUMERO LIMITATO DI VETTURE IN PRONTA CONSEGNA. TAN 6,25% - TAEG 9,90% ANCHE **SABATO** E **DOMENICA**.

Iniziativa valida con il contributo Fiat e dei Concessionari aderenti su un numero limitato di vetture in pronta consegna da immatricolare entro il 30 giugno. Panda Pop 1.2 69 cv Euro 6 Benzina - prezzo promo 8.900 € (IPT e contributo PFU esclusi) oppure prezzo promo 7.400 € (IPT e contributo PFU esclusi) a fronte dell'adesione al finanziamento "IMPERDIBILI100" di FCA Bank. Es. Finanziamento: Anticipo € 0,00 - 72 mesi, 1ª rata a 210 gg - 66 rate mensili di € 151,00. Importo Totale del Credito € 7.965,72 (inclusi servizio marchiatura € 200,00, Polizza Pneumatici € 49,71 per tutta la durata del contratto, spese pratica € 300,00, bolli € 16,00). Interessi € 1.769,28 Importo Totale Dovuto € 9.987,00, spese incasso SEPA € 3,50/rata, spese invio rendiconto cartaceo € 3,00/anno. TAN fisso 6,25% (salvo arrotondamento rata), TAEG 9,90%. Salvo approvazione FCA BANK. Documentazione precontrattuale e assicurativa in Concessionaria e sul sito FCA Bank (sezione Trasparenza). Il Dealer opera, non in esclusiva per FCA Bank, quale segnalatore di clienti interessati all'acquisto dei suoi prodotti con strumenti finanziari. Messaggio pubblicitario a scopo promozionale. Immagini inserite a scopo illustrativo; caratteristiche e colori possono differire da quanto rappresentato. **Consumo di carburante ciclo misto gamma Panda 4x2 (l/100km): 6,5 - 3,6; metano (kg/100km): 3,1. Emissioni CO_2 (g/km): 134 - 85.** FCA BANK

De Bona Motors
www.debona-fcagroup.it

TRIESTE: Via Flavia, 120 - Tel. 040 9858200
GORIZIA: Via Terza Armata, 131 - Tel. 0481 20988

Patto Trump-Kim Intesa in 4 punti

Pace tra le Coree, aiuti economici e via 32mila soldati Usa Ora tocca a Pyongyang procedere con lo stop al nucleare

di Paolo Mastrolilli
INVIATO A SINGAPORE

Donald Trump ha detto che «siamo pronti a scrivere un nuovo capitolo tra le nostre nazioni». Il problema ora sarà riempirlo di sostanza, perché il documento firmato ieri a Singapore con Kim appare come una dichiarazione di intenti, più che una mappa dettagliata del percorso da seguire verso la pace.

Lo storico vertice tra il presidente americano e quello nordcoreano è stato un successo per almeno tre motivi: primo, perché è avvenuto; secondo, perché allontana la prospettiva di una guerra; terzo, perché avvia un processo che potrebbe servire non solo a garantire il futuro della penisola, ma anche a fornire un modello per altre situazioni di crisi, come quella iraniana. La linea aggressiva di Trump avrebbe spiazzato Kim, convincendolo a cambiare. Il diavolo però sta nei dettagli, che devono ancora essere definiti, e nel rischio che alla fine gli Stati Uniti abbiano già concesso più di quanto riceveranno.

La firma. L'incontro si è concluso con la firma di un documento in quattro punti: primo, «Usa e Corea del Nord si impegnano a stabilire nuove relazioni», che significa anche mettere formalmente fine alla guerra degli Anni Cinquanta; secondo, puntano a creare «un regime stabile e duraturo di pace nella regione», che vuol dire pure garanzie di sicurezza e aiuti economici da parte degli Usa; terzo, «denuclearizzazione completa dell'intera penisola», che quindi implica concessioni militari anche da parte di Washington; quarto, «recuperare e rimpatriare i resti dei prigionieri di guerra e dei dispersi» nel conflitto tra il 1950 e il 1953.

Trump ha rivelato che come garanzia di sicurezza ha offerto a Kim la fine delle esercitazioni militari annuali con la Corea del Sud, «costose e provocatorie», e nel futuro desidera ritirare i 32.000 soldati americani presenti nella penisola. Entrambe mosse che hanno colto di sorpresa Seul e il Pentagono, e reso felice la Cina.

Le sanzioni. Le sanzioni economiche invece resteranno in vigore fino a quando non ci sarà la prova concreta della denuclearizzazione. Quindi il leader di Pyongyang ha ottenuto due cose concrete: la propria legittimazione politica, e lo stop ai «war games», come li ha chiamati il capo della Casa Bianca.

In futuro, poi, riceverà aiuti economici. In cambio ha confermato l'impegno a rinunciare alle atomiche, avviando anche la distruzione di un sito per i test sui motori dei missili, e secondo Trump ha promesso di rispettare i diritti umani, di cui però non c'è traccia nel documento. Se funzionerà, questo accordo potrebbe diventare il paradigma per risolvere anche il dilemma iraniano e altre crisi. Il problema sta nel fatto che la Corea del Nord aveva già preso in passato impegni simili, ad esempio nel 1994, senza poi rispettarli. Le modalità e i tempi della denuclearizzazione non sono chiari, anche se Trump ha detto che «comincerà molto presto e non durerà 15 anni, come dicono certi esperti».

I dettagli concreti andranno definiti attraverso le trattative che il segretario di Stato Pompeo riprenderà la settimana prossima.

La stretta di mano Kim-Trump

I dubbi. Trump si è detto convinto che Kim abbia deciso di cambiare strategia, un po' come quando Bush sosteneva di aver letto l'anima di Putin, ma ha ammesso che non può averne la certezza: «Può darsi che fra sei mesi verrò a dirvi di aver sbagliato, anche se non lo ammetterò mai e inventerò qualche scusa». Invece ha rivendicato il pugno di ferro usato contro il Canada e gli altri alleati occidentali al G7, perché «si approfittano di noi».

La chiave dunque sta nella sensazione personale del «maestro degli accordi», secondo cui da una parte c'è la sua amministrazione, che non è debole come quelle dei predecessori, e dall'altra un giovane leader che guarda al futuro e alla prosperità del proprio Paese con occhi diversi da quelli dei suoi padri. Magari con la benedizione essenziale della Cina. Se questa scommessa è giusta, la storia sta cambiando e produrrà un paradigma nuovo di pace. Se è sbagliata, meglio non pensare alle conseguenze.

©RIPRODUZIONE RISERVATA

Jared e Ivanka: la coppia d'oro della Casa Bianca

Jared Kushner con Ivanka Trump

ROMA

L'impegno alla Casa Bianca giova agli affari della figlia e del genero del presidente americano Donald Trump. Ivanka Trump e suo marito Jared Kushner nel 2017 hanno guadagnato almeno 82 milioni di dollari durante il loro primo anno di servizio come consiglieri del presidente. Soltanto grazie agli introiti del Trump International Hotel, l'albergo di lusso di Washington a due passi dalla Casa Bianca, Ivanka ha portato a casa 3,9 milioni.

Secondo gli esperti, spiega il Washington Post, questo immenso flusso di denaro guadagnato durante l'esercizio delle loro funzioni nella West Wing, potrebbe creare un conflitto di interessi, soprattutto perchè al momento non è possibile comparare in maniera univoca la differenza di reddito con il periodo precedente all'ingresso alla Casa Bianca. Intanto Peter Mirijanian, portavoce di Abbe Lowell, l'avvocato che segue per la coppia tutta la complicata questione dei possibili conflitti etici, spiega che Ivanka e Jared hanno scrupolosamente seguito tutte le regole rispettando le restrizioni imposte dal loro ruolo e che in sostanza il loro patrimonio resta lo stesso se comparato a quello degli anni passati.

Jared Kushner che prima di iniziare l'attività nel gabinetto di Trump si era dimesso dalle 260 compagnie appartenenti al colosso immobiliare di famiglia: il sospetto è che in ogni caso la linea che divide le attività pubbliche da quelle private non sia così netta.

L'ultimo episodio nel maggio scorso quando la Cina ha concesso a Ivanka Trump la registrazione di sette marchi proprio mentre Donald Trump si impegna a salvare il colosso cinese delle telecomunicazioni Zte, nonostante la sua lunga storia di violazioni delle sanzioni americane.

Si tratta probabilmente di una «coincidenza», ma di una coincidenza che alimenta di nuovo i dubbi sui legami fra gli affari della famiglia Trump e i dossier sul tavolo del presidente. Secondo quanto riportato dal New York Times, la registrazione di sette commerciali di Ivanka in Cina segue la stessa tabella di marcia delle precedenti richieste depositate.

Ma gli esperti ritengono che il crescente portafoglio di marchi in Cina della figlia del presidente solleva dubbi sul fatto che Pechino stia concedendo alla famiglia del presidente una maggiore considerazione di quanto non avrebbe avuto in una situazione normale.

ECONOMIX

Tutti parlano di economia, ma pochi la capiscono davvero.
Un libro a fumetti estremamente documentato, con un concept unico nel suo genere, che ripercorre la storia del pensiero economico occidentale per poter comprendere i meccanismi dell'economia attuale.

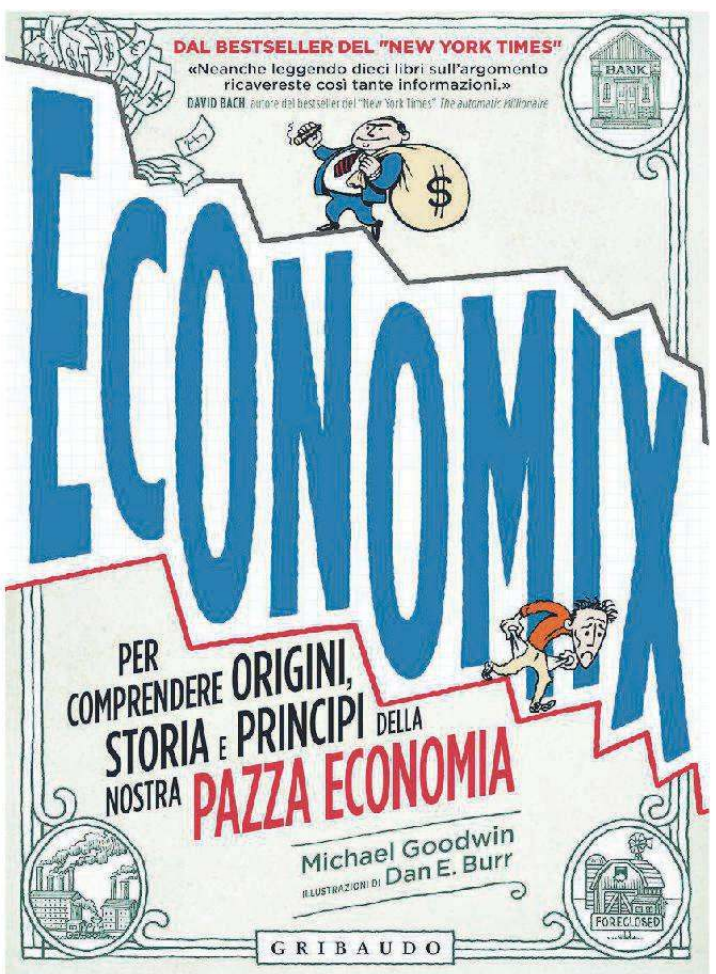

A SOLI € 9,90 + il prezzo del quotidiano

Dal 14 giugno in edicola con IL PICCOLO

L'ex **vicepremier** e ministro degli Esteri Karl **Erjavec** si è dimesso dalla presidenza di **Desus** dopo il pessimo risultato elettorale

Marjan Šarec, al centro della foto, con i suoi più stretti collaboratori e la moglie subito dopo l'esito delle elezioni politiche in Slovenia

Stallo post-voto in Slovenia Spunta il "governo ombra"

A Lubiana il premier incaricato Janša non ha incontrato alcun partito per cercare di dare vita a una coalizione. Il centrosinistra cerca invece di unire i contrari alla Sds

di Mauro Manzin
LUBIANA

Tanto aveva parlato prima delle elezioni politiche, tanto sta zitto ora. Janez Janša il leader del Partito democratico (Sds) che ha ottenuto la maggioranza dei voti e il mandato dal capo dello Stato Borut Pahor di formare il nuovo governo tace, A oltre una settimana dal verdetto delle urne la Sds non ha ancora incontrato alcun partito, come del resto lo stesso Janša aveva preannunciato a caldo subito dopo l'affluire dei primi risultati.

Ma a tanta quiete, almeno apparente, del centrodestra, fa da contraltare un movimentismo assoluto a Centrosinistra alimentato dall'attività di Marjan Šarec che, leader dell'omonima lista classificatasi alle spalle della Sds, ha dato vita a delle vere e proprie consultazioni "parallele" con tutte le forze politiche che hanno superato la soglia di sbarramento del 4% e sono entrate dunque in Parlamento esclusa la Sds e il Partito nazionale sloveno (Sns) di destra. A chi lo accusa di fa il passo un po' più lungo della gamba, in quanto non si è esaurito neppure il tentativo del premier incaricato Janša, lui replica che sta semplicemente sondando se qui partiti che prima del voto avevano negato qualsiasi intenzione di coalizzarsi con Janša sono ancora della stessa idea. Insomma, se non è zuppa è pan bagnato, è chiaro che Šarec, a rigor di logica, sarebbe il secondo al quale Pahor affiderebbe l'incarico qualora Janša, a tutt'oggi titolare di soli 36 voti in Parlamento sui 46 necessari per avere le maggioranza, dovesse fallire, quindi i suoi contatti assumono comunque un forte valore politico.

Finora Šarec ha incontrato la Smc del premier uscente Miro Cerar, il Partito di Alenka Bratušek, il Partito dei pensionati (Desus), e Nuova Slovenia (centrodestra), mentre a breve è previsto l'incontro con i socialdemocratici (Sd), terza forza in Parlamento. Socialdemocratici i quali al termine di una riunione di presidenza hanno fatto sapere che nell'ipotesi della nascita di una coalizione di centrosinistra sarebbe benvenuto il partito Levica (Sinistra). Il presidente dei socialdemocratici Dejan Židan considera assolutamente «giusto» che se Janša dovesse fallire il mandato dovrebbe toccare a Šarec smentendo così l'ipotesi circolata nel suo stesso partito di porre a capo del governo e quindi nominare premier incaricato la ex primo ministro Alenka Bratušek la quale, peraltro, è stata clamorosamente sconfitta (lei non il suo partito) alle elezioni non riuscendo a conquistarsi un seggio in Parlamento.

Židan ha anche confermato che il suo partito non sio recherà ai colloqui con la Sds di Janez Janša, qualora fosse invitata, non perché non vuole parlare con altre forze politiche ma non vede possibilità di dialogo con chi «ha diffuso nel Paese notizie false per spaventare la gente» (chiaro il riferimento alla politica nei confronti dei migranti predicata da Janša, politica fortemente allineata con quella del premier magiaro Viktor Orban. L'interrogativo relativo alla posizione di Levica sarà sciolto la prossima settimana quando Marjan Šarec incontrerà il giovante leader della Sinistra Luka Mesec. Un interrogativo non da poco perché l'adesione di Levica alla possibile coalizione di centrosinistra garantirebbe a Šarec la maggioranza in Parlamento. Ricordiamo però che nella passata legislatura, pur in presenza di un esecutivo a trazione centrosinistra Levica è rimasta all'opposizione, un'opposizione certo non all'acqua di rose e sempre molto critica sull'operato del governo Cerar. Intanto proprio le recenti elezioni politiche hanno mietuto due vittime illustri. La prima è il presidente di Nuova Slovenia (Nsi) Matej Tonin che poche ore dopo ir sultati ha rassegnato le proprie dimissioni che però, a tutt'oggi, sono state congelate; la seconda è l'ex vicepremier e ministro degli Esteri Karl Erjavec che vista l'aria che tirava all'interno del proprio partito lunedì scorso ha rassegnato le dimissioni dalla presidenza di Desus.

Janša, dunque, da vincitore rischia di diventare il grande sconfitto, ma una cosa è certa: il vecchio leone non si arrenderà senza aver prima aver tirato almeno una zampata.

©RIPRODUZIONE RISERVATA

IL CASO

La presidente della Croazia Kolinda Grabar Kitarović

In Croazia la presidente presenta un piano sociale

di Giovanni Vale
ZAGABRIA

Dopo settimane di annunci e di scontri tra il governo croato e la presidenza della Repubblica, la capo di Stato Kolinda Grabar Kitarović ha presentato la sua lista di misure per combattere il declino demografico del Paese. La presidente aveva affermato a diverse riprese di aver riflettuto ad una serie di interventi su questo tema di grande attualità in Croazia e aveva persino chiesto una riunione congiunta con l'esecutivo di Andrej Plenković. Una richiesta, tuttavia, respinta al mittente, con conseguente polemica.

Le misure svelate ad inizio settimana dalla presidente variano dagli interventi sulla fiscalità e sul mondo del lavoro fino al supporto alle famiglie e alla maternità. «Il prezzo di implementazione di queste misure è alto ovviamente, ma il prezzo del fallimento nell'implementarle lo è ancora di più: la scomparsa del popolo croato e del suo Stato in un futuro non così lontano», ha dichiarato Kolinda Grabar Kitarovic durante la conferenza stampa da lei organizzata. Le misure economiche mirano a «ridurre il costo del lavoro per gli imprenditori e aumentare i salari netti per i lavoratori». Gli interventi a favore delle famiglie, che comprendono anche dei sostegni finanziari, hanno come obiettivo la riduzione della «differenza tra il numero reale dei figli e quello desiderato». Infine, una modifica della legge sull'ottenimento della cittadinanza croata è auspicata dalla presidente come incentivo all'immigrazione, avendo il Paese bisogno di forza lavoro. Tutte queste misure, a cui si aggiunge la creazione di un "Ministero per la rivitalizzazione demografica", sono state trasmesse all'esecutivo con l'auspicio presidenziale di coinvolgere tutte le parti sociali «per costruire uno Stato prospero e una società di pari opportunità per tutti».

Tuttavia, la lista di interventi non è stata accolta con altrettanto calore. La ministra Nada Murganić, alla guida del ministero della Demografia, Famiglia, Gioventù e Politiche sociali, si è limitata a dire che il suo governo sta già lavorando nella direzione indicata, pur assicurando «esamineremo il materiale (della presidente *ndr.*) non appena lo riceveremo». Più duro Milorad Batinić, presidente del gruppo parlamentare del Partito Popolare Croato (Hns, al governo dall'estate scorsa), secondo cui le misure della capo di Stato «sono una bella lista dei desideri, ma i soldi non crescono sugli alberi». La presidente «non ha fornito alcun quadro temporale o schema di copertura finanziaria», ha aggiunto Batinić. Nuovo scontro dunque tra governo e presidenza sull'emigrazione, un tema che regolarmente emerge fino a monopolizzare le prime pagine dei giornali croati. Di recente, il quotidiano Jutarnji List ha svelato che - secondo alcune nuove stime statistiche - la Croazia conterebbe oggi meno di 4 milioni di abitanti, contro i 4,28 milioni presenti all'ultimo censimento nel 2011. La stessa presidente ha avvertito che di questo passo, l'ex repubblica jugoslava conterà appena 1,1 milioni di abitanti nel 2051. Secondo i dati dell'Ufficio statistico croato (Cbs), che sottostiano largamente il fenomeno (non essendo necessario dichiarare un espatrio temporaneo), il saldo migratorio della Croazia ha iniziato ad essere negativo già nel 2009, quando l'emigrazione ha superato l'immigrazione. Ma dal 2013, ovvero dall'ingresso della Croazia nell'Ue, le partenze si sono impennate.

©RIPRODUZIONE RISERVATA

Storico accordo tra Skopje e Atene sul nome che diventerà "Macedonia del Nord"

Skopje ed Atene hanno raggiunto l'accordo sul nome di quella che finora era riconosciuta come l'ex Repubblica Jugoslava di Macedonia. Il nuovo nome sarà "Repubblica della Macedonia del nord". La disputa dura da 27 anni, da quando nel 1991 la Jugoslavia si dissolse e nacquero le repubbliche indipendenti di Serbia e Vojvodina (regione autonoma), Slovenia, Bosnia-Erzegovina, Kosovo, Croazia, Montenegro e Macedonia. Quest'ultima confina con l'antica regione greca che porta lo stesso nome e questo ha suscitato nei governi greci che si sono succeduti il timore di rivendicazioni territoriali da parte di Skopje anche per quanto presente nella stessa costituzione macedone. La Grecia, per questo motivo, aveva sempre posto il proprio veto al percorso di avvicinamento di Skopje all'Unione europea e al suo ingresso nell'Alleanza Atlantica.

(m. man.)

IL VERTICE » INIZIATIVA CENTROEUROPEA

Strappo a Spalato, Vienna esce dall'Ince

Il ministero degli Esteri austriaco: la struttura dell'organizzazione non è più adatta alle sfide dell'Europa di oggi

di Marco Di Blas
VIENNA

L'Austria ha deciso di uscire dall'Ince, l'Iniziativa centroeuropea che riunisce 18 Paesi dell'area e la cui Segreteria generale ha sede a Trieste. La notizia era trapelata in occasione della riunione dei ministri degli Esteri di questa organizzazione, tenutasi lunedì a Spalato, toccando alla Croazia la presidenza annuale di turno. L'Italia era rappresentata dal ministro Enzo Moavero, alla sua prima missione all'estero in questa sua nuova veste.

Il tema scelto per il vertice dal Paese ospitante era "Perspectives of tomorrow". Ma ci sarà un "tomorrow" per l'Ince, se uno dei soci fondatori se ne va? La notizia bisbigliata lunedì a Spalato è stata confermata ieri a Vienna dal portavoce della ministra degli Esteri, Karin Kneissel. L'Ince era stata costituita nel 1989, poco dopo la caduta del muro di Berlino, con l'obiettivo di promuovere la coesione e il consolidamento dei Paesi ex comunisti del Centro Europa, dalla Polonia in giù, che allora erano ancora ben lontani dal diventare membri dell'Unione Europea. Al momento della fondazione vi partecipavano soltanto Italia, Austria, Ungheria e Jugoslavia. Gli altri si erano aggiunti strada facendo. Fin dall'inizio era scontato che Italia e Austria avrebbero avuto un ruolo guida: l'Italia, per la sua dimensione geopolitica; l'Austria, per il suo ruolo storico di riferimento per tutti i Paesi dell'area danubiana. Non è un caso che proprio dall'Austria fossero venuti i maggiori investimenti in questa "nuova Europa" affacciatasi all'economia di mercato, dopo anni di comunismo.

È chiaro, dunque, che l'uscita di scena dell'Austria non sarà senza conseguenze per il futuro dell'Ince. Un'ulteriore partecipazione dell'Austria – si è fatto sapere dal ministero degli Esteri – non sarebbe stata proficua. «La struttura di questa organizzazione» non sarebbe più «adatta, com'era in origine, a rispondere alle sfide dell'Europa di oggi». L'integrazione del sud-est europeo sarebbe meglio favorita direttamente dalle strutture dell'Ue. Certamente in questa scelta di rottura dell'Austria conta il cambio di passo che le è stato imposto dal nuovo governo di centrodestra. Anche l'Italia ha un nuovo governo, che però non è sulla stessa linea di quello austriaco.

©RIPRODUZIONE RISERVATA

Il cancelliere austriaco Sebastian Kurz

LA VICENDA

Il ministro Moavero rassicura: «Per noi rimane strategico»

di Mauro Manzin
SPALATO

Nessun "effetto domino" o richiesta di una rifondazione dell'Ince all'annuncio dell'alto funzionario del ministero degli Esteri austriaco della decisione di Vienna di lasciare l'Iniziativa. Anzi c'è stata una riaffermazione dell'importanza del tavolo anche da parte di Paesi quali la Polonia, Cechia e l'Ungheria (Gruppo di Višegrad) che certo non possono essere tacciati di grande filoeuropeismo negli ultimi tempi.

E, nel novero degli interventi, particolarmente geopoliticamente orientato è stato quello del ministro degli Esteri italiano Enzo Moavero Milanesi, alla sua prima uscita ufficiale sul palcoscenico internazionale. Intervento che da un punto di vista maggiormente tecnico che politico, vista anche la storia operativa del titolare attuale della Farnesina, ha dimostrato come la stessa Commissione Ue veda nell'Ince un volano ancora utile e perfettamente funzionante per l'opera di integrazione verso l'Unione europea.

Che la decisione austriaca non fosse per nulla attesa lo conferma anche il segretario generale dell'Ince, ambasciatore Giovanni Caracciolo di Vietri il quale conferma come alle parole dell'alto funzionario viennese siano seguiti interventi che «hanno confermato l'assoluto impegno e il pieno sostegno al lavoro dell'Iniziativa centroeuropea». «L'Ungheria addirittura - precisa Caracciolo - ha preannunciato un rafforzamento al proprio concorso concreto all'Ince con una probabile iniziativa da affiancare a quella della Bers (Banca europea per la ricostruzione e lo sviluppo ndr.) nei Balcani». «Personalmente - precisa il diplomatico - non ritengo che la decisione di Vienna sia da collegare a nuovi approcci nei confronti della visione europea o dell'integrazione europea». Non c'è, dunque, nessun elemento da un punto di vista politico o geodiplomatico sia che spieghi quest'uscita austriaca, sia che possa far temere che esso sia un esempio.

La Farnesina, incassato il "niet" dell'Austria all'Ince ha confermato con forza la sua barra ferma verso i Balcani e, più precisamente, nell'opera di aiuto e di appoggio all'avvicinamento dei Balcani occidentali all'Unione europea. E l'importanza viene confermata anche dalla presenza a Spalato alla riunione dei ministri degli Esteri dell'Ince del ministro Moavero che ha dovuto superare anche qualche difficoltà logistica e mentre era in atto la crisi della nave di Sos Meditarranee nel Canale di Sicilia. Ma che ha voluto essere seduto al tavolo di Spalato proprio per contattare direttamente i ministri di quest'area geopolitica e intavolare il proseguimento della politica estera italiana verso quella regione.

«Il ministro Moavero - conferma l'ambasciatore Caracciolo - ha fatto un intervento molto mirato proprio sull'attenzione alla regione balcanica e all'integrazione dei suoi Paesi nell'Unione europea». Dopo la decisione di Vienna, conferma Caracciolo, «avremmo potuto trovarci di fronte a un crine pericoloso, invece torno molto soddisfatto da Spalato certo di un rafforzamento delle volontà dei singoli Paesi di lavorare ancora nell'Iniziativa centroeuropea».

Nelle parole del ministro Moavero, l'Iniziativa centroeuropea rappresenta «uno strumento nodale per il rafforzamento delle relazioni tra Paesi Ue, Balcani occidentali e Paesi del Partenariato orientale dell'Unione, vero e proprio ponte tra queste regioni europee». Non solo rapporti diplomatici, pertanto, ma ricerca di partner commerciali e progetti di sviluppo, con possibili conseguenze sull'economia della Regione. Il Centro Europa viene infatti considerata «area geostrategica decisiva per il futuro dell'Europa».

Attualmente l'Italia ha supportato il Fondo Ince con oltre 50 milioni di euro, finanziando progetti di cooperazione tecnica, di trasferimento di know-how e di best practices per lo sviluppo socio-economico, in vista dell'integrazione europea dei Paesi membri. aL'Italia, che si prepara ad assumere la Presidenza di turno Ince nel 2019, 30esimo anniversario della sua fondazione, vuol farsi promotrice di un pieno rilancio dell'Iniziativa, anche tramite l'attuazione del suo piano d'azione per il triennio 2018-2020».

La presidenza croata dell'Iniziativa centroeuropea, dal canto suo, ha posto proprio tra le priorità l'allargamento dell'Unione europea ai Paesi dei Balcani. Lo ha confermato a Spalato, durante una riunione dei ministri degli Esteri il capo della diplomazia croata, Marija Pejčinović Burić.

«Il processo di allargamento dell'Ue deve essere considerato come un investimento strategico nella pace - ha affermato - nella democrazia, nella sicurezza e nella stabilità dell'Europa, e da parte dei Paesi dei Balcani come un investimento nel loro progresso».

Nessuna nostalgia per Vienna, dunque, ma si prosegue lungo una strada tracciata trent'anni fa e intrisa del dialogo fra Europa e Paesi che gravitano nella sua attuale o potenziale orbita geopolitica.

©RIPRODUZIONE RISERVATA

Il ministro degli Esteri italiano Enzo Moavero Milanesi

L'IMPEGNO DELLA CROAZIA

Il processo di allargamento dell'Ue deve essere considerato fondamentale per la pace, la democrazia, la sicurezza e la stabilità

LA STORIA

Idea nata nel 1989 a Budapest Nel 1992 assume il volto odierno

L'Iniziativa centroeuropea (Ince) è l'organizzazione regionale più antica e articolata operante nel Centro e Sud Est Europa. Nata l'11 novembre 1989 a Budapest con il nome di "Quadrangolare", nell'ambito del dialogo politico tra Italia, Austria, Ungheria e l'allora Repubblica Socialista Federativa di Jugoslavia, divenuta "Pentagonale" con l'ingresso della Cecoslovacchia nel 1990 ed "Esagonale" con l'ingresso della Polonia nel 1991, nel 1992 viene denominata Iniziativa Centroeuropea. Oggi l'Ince è un forum intergovernativo di cooperazione regionale che conta 17 Paesi membri, di cui 9 membri Ue Bulgaria, Croazia, Italia, Polonia, Repubblica Ceca, Romania, Slovacchia, Slovenia, Ungheria), 5 sono inclusi nelle future prospettive di allargamento (Albania, Bosnia-Erzegovina, Macedonia, Montenegro, Serbia) e 3 sono beneficiari di politiche di vicinato (Bielorussia, Moldova e Ucraina).

(m. man.)

Il logo dell'Ince

Dopo la clamorosa **rinuncia** gli altri Paesi rilanciano invece il tavolo negoziale e l'**Ungheria** è pronta a nuovi **investimenti**

COMMISSIONE EUROPEA

Bruxelles vede ancora nell'Iniziativa un volano per aiutare concretamente i Paesi nell'adesione all'Unione

Una panoramica della località turistica di Abbazia

Leggenda del basket croato affitta locali per spettacoli a luci rosse a Spalato

Nuovi contenuti, e a luci rosse, alla Casa della Gioventù a Spalato, dove agisce il Centro per la Cultura indipendente, sede di diverse associazioni artistiche. Da qualche settimana l'edificio ospita infatti spettacolini tipo lesbo show, table dance, lap dance e anche spogliarelli. Ad offrire eventi di questo tipo è il club Hypnotic, nato poco tempo fa e che ha ottenuto gli spazi in locazione da una leggenda della pallacanestro spalatina, croata e jugoslava, che ha giocato pure nella Nba e in Italia, per l' esattezza nella Virtus Roma. È il 51enne Dino Rađa (foto), che in negli ambienti della Casa della Gioventù aveva un tempo un bar e quindi un centro di bellezza, gestito dalla consorte Viktorija. Il problema è che il night club è attiguo alla palestra dove ogni sera si preparano i bambini del gruppo di ballo Style Force. Per tale motivo, i genitori dei piccoli ballerini e una decina di associazioni riunite nella Piattaforma della Casa della Gioventù hanno espresso congiuntamente il loro malcontento. *(a.m.)*

Abbazia, la fuga dei camerieri dagli hotel

I sindacati denunciano bassi livelli salariali e precarie condizioni di lavoro. Lettera di protesta inviata al governo

di Andrea Marsanich
ABBAZIA

È guerra aperta tra la direzione dell'abbaziana Liburnia Riviera Hotels (Lrh) e le forze sindacali che agiscono in quella che è la maggiore catena alberghiera nel Quarnero, con 15 hotel, un campeggio, diverse ville e più di 5 mila posti letto.

I responsabili del Sindacato di Istria, Quarnero e Dalmazia e del Sindacato del Turismo e dei servizi – che operano nella Liburnia – rispettivamente Vitomir Trabonjaca e Žijad Ramić, hanno inviato una lettera aperta al direttore generale dell'azienda, Igor Šehanovic, accusandolo per le basse retribuzioni salariali e le precarie condizioni di lavoro, che hanno causato una pesante emorragia di lavoratori.

Questa l'opinione dei due sindacalisti che poco tempo fa hanno incontrato Šehanovic, riferendogli che la situazione è parecchio complessa e l'alta stagione è ormai alle porte. «Le abbiamo chiesto di ritoccare gli stipendi, anche perché i risultati finanziari della Lrh sono pi€ che buoni e per tutta risposta ci avete riso in faccia – così nella missiva – eppure sono stati i circa 300 dipendenti dell'azienda a garantire una situazione finanziaria stabile, che ha assicurato al direttore generale, ai manager e collaboratori di ricevere bonus il cui singolo ammontare è pari a cinque anni di un nostro salario».

Nella lettera si denuncia l'atteggiamento ritenuto sprezzante di Šehanovic che ha parlato di tanta gente in attesa di venir lavorare alla Liburnia, tra cui siriani e afghani.

«È invece vero il contrario, i lavoratori stagionali latitano, evidentemente non attratti da quanto si guadagna nella nostra azienda. Noi di asiatici non ne vediamo e pertanto la carenza di quadri si sta facendo eccome sentire. Succederà che in luglio e agosto dovremo dire ai nostri ospiti di cucinare e servirsi da soli e solo allora si capiranno i danni causati dalla direzione, brava ad incassare bonus milionari, senza fornire nulla di concreto in cambio».

A detta di Trabonjaca e Ramic, in ciascuna struttura alberghiera della Liburnia dovrebbero lavorare una decina di occupati in più, cifra che consentirebbe al personale di poter fare il proprio dovere in modo qualitativo, dall'alto della prestigiosa immagine turistica che Abbazia e i suoi dintorni hanno da più di un secolo.

Nel voler rincarare la dose, i due sindacalisti hanno chiesto a Šehanovic di rispondere perché mai il 90 per cento dei dipendenti della Liburnia non sia originario di Abbazia e delle vicine Laurana, Draga di Moschiena e Matuglie.

«È una cosa grave che gli abitanti dell'area liburnica non intendano più lavorare in questa rinomata azienda alberghiera. Si ricorre a persone delle aree interne della Croazia e anche della Serbia. Gli abbaziani non se la sentono più di avere un impiego alla Lrh, sapendo in che modo verranno trattati e quali stipendi avranno». La missiva è stata consegnata anche al sindaco di Abbazia, Ivo Dujmić, e ai ministri croati delle Finanze e del Turismo, Zdravko Marić e Gari Cappelli. Si attende ora la reazione di Šehanovic e la tensione resta alta.

La mancanza di manodopera stagionale non è un male solo della Lhr ma un po' di tutto il settore alberghiero ricettivo della Croazia. Come rimarcno anche i due sindacalisti, la causa principale sta nei bassi livelli salariali applicati, ma anche a una grande pratica, questa soprattutto nel settore della ristorazione, di alvoratori assunti in nero e quindi senza diritti, né previdenza sociale. Il risultato è l'enorme esodo che si registra verso i Paesi dell'Europa centrale.

©RIPRODUZIONE RISERVATA

†

Si è spenta

Ideana Parovel

ne danno il triste annuncio il marito ENZO, il figlio DAVIDE e i nipoti ALBERTO, ALESSANDRO e GIULIA.
Nel dolore siamo vicini, ROMANO, LUISELLA e famiglia.

I funerali avranno luogo giovedì 14 alle ore 11.20 nella Cappella di via Costalunga.

Trieste, 13 giugno 2018

Partecipano al lutto:
- DANILO e SUSI
- FERRUCCIO e CLAUDIA
- VINICIO e DANIELA
- LORENZA e FRANCESCO

Trieste, 13 giugno 2018

Francesco Minenna (Franco)

Vicini a ROSA, ELENA e familiari
- EZIO e LORENA

Trieste, 13 giugno 2018

†

Improvvisamente è mancata

Pierina Basezzi ved. Gherbaz

Addolorati lo annunciano il figlio BRUNO e parenti tutti.
La saluteremo venerdì 15 alle ore 10.00 nella Cappella di via Costalunga.

Trieste, 13 giugno 2018

I colleghi Alfonso Baldereschi Maria Peressi Gaetano Senatore partecipano al dolore della famiglia per l'improvvisa scomparsa del prof.

Giancarlo Ghirardi

Trieste, 13 giugno 2018

XXII ANNIVERSARIO

Cristiano Pappuccia

Eternamente.

LIANA

Trieste, 13 giugno 2018

Il giorno 06/06/2018 si è spento serenamente

Arrigo Fanna

A tumulazione avvenuta, lo ricordano gli affezionati cugini FABIO con ANNAMARIA, NELLA, l'amico DARIO e famiglia.
Si ringrazia vivamente la Clinica Urologica dell' Ospedale di Cattinara.

Trieste, 13 giugno 2018

troppo presto il nostro caro

Luca Boriosi

ci ha lasciato, ma la grande e sincera amicizia rimane tra di noi immutata. Prima del rientro nella natia Umbria gli amici gli porgeranno un ultimo saluto presso la Sala Cristo Risorto al cimitero di S. Anna venerdì 15 dalle 08:30 alle 10

Trieste, 13 giugno 2018

Numero verde
800.700.800
con chiamata telefonica gratuita
NECROLOGIE E PARTECIPAZIONI AL LUTTO
SERVIZIO TELEFONICO da lunedì a domenica dalle ore 10 alle ore 20.45
Pagamento tramite carta di credito: Visa e Mastercard
A. MANZONI & C. S.p.A.
Le necrologie sono consultabili anche all'indirizzo internet: www.ilpiccolo.quotidianiespresso.it

LA VICENDA

Il cane Medo assolto ora torna in libertà

POLA

Revocati gli arresti domiciliari notturni per Medo di Peroi un meticcio di 5 anni, l'unico cane in Croazia almeno finora, finito in tribunale per disturbo della quiete pubblica. Il tormentone giudiziario di poco meno di 4 anni che lo ha visto protagonista, si è concluso con la sentenza assolutoria per cui ora anche di notte potrà tornare ad abbaiare e scorazzare libero nel cortile della casa.

Il Tribunale regionale di Zagabria infatti ha accolto il ricorso del suo padrone Anton Simunović contro la sentenza di colpevolezza emessa dal Tribunale comunale di Pola nell'autunno del 2016 al termine del processo di primo grado su denuncia della vicina di casa che evidentemente non gradiva i latrati e l'abbaiare notturno della bestiola. Tra l'altro si era lamentata che per colpa di Medo e le conseguenti notti insonni erano insorti gravi problemi psichici. Però l'avvocato Ivan Milanović che in tribunale difendeva il cane o meglio il suo proprietario, aveva detto al giudice che la vicina di casa soffriva di disturbi psichici da oltre 20 anni, per cui non potevano essere attribuiti all'abbaiare del cane. «Poi - ha affermato Milanović - sarebbe pure da accertare se l'abbaiare sia stato provocato proprio dalla vicina».

A Peroi l'animale colpevole di abbaiare troppo la notte doveva trascorrerla in casa

Nel corso del procedimento erano state disposte delle perizie onde verificare se i decibel emessi dal cane superassero i limiti di guardia, perizie piuttosto costose, pari a 3.300 euro a carico del proprietario di Medo. Secondo la giudice Natasa Horvat si era andati oltre e per questo nella sentenza aveva disposto l'isolamento di Medo in un ambiente chiuso dalle 20 alle 8 del giorno successivo in inverno e dalle 22 alle 7 d'estate, proprio per una questione di rumori. «Ogni sera mi si spezza il cuore quando devo condurre Medo tra quattro mura - aveva affermato Anton Simunović - l'animale soffre molto perché è abituato a stare in libertà nel nostro grande cortile. Soffre in particolare anche perché rinchiuso non può fare i bisogni per cui quando alle 8 apro la porticina schizza fuori come un fulmine per liberarsi». A Peroi enclave ortodossa a 3 chilometri da Fasana , si era scatenato un animato confronto tra gli amanti dei cani e i difensori della quiete pubblica e la vicenda è finita anche sui social media. Moltissimi animalisti hanno sposato la causa di Medo facendo raggiungere quota 50.000 ai "mi piace" sulla pagina Facebook dedicata a questa storia.

(p.r.)

Autovie, task force per l'esodo estivo

Più personale, percorsi alternativi, informazioni in tempo reale, tabelloni mobili. Sette giorni da bollino nero: le previsioni

di Marco Ballico
TRIESTE

Bollini neri per complessivi 7 giorni. Rossi per altri 23. Sono le previsioni del traffico estivo sulla A4, illustrate a Venezia dal presidente di Autovie Venete Maurizio Castagna, in conferenza stampa con Luisa Serato, presidente di Cav, e Bruno Chiari, dg di Serenissima, concessionaria del tratto Brescia-Padova, occasione anche per presentare il modello unico sui piani traffico condiviso dai prefetti di Trieste, Udine e Venezia. Gli utenti si dovranno preparare a una situazione critica in autostrada venerdì 27 e sabato 28 luglio, venerdì 3 e sabato 4 agosto, sabato 18, sabato 25 agosto e sabato 1 settembre. Bollino rosso invece, vale a dire traffico intenso, a partire da venerdì 6 e in tutti i fine settimana di luglio, in quelli di agosto e infine l'8 e 9 settembre. Il contesto è quello di un aumento del traffico tra il 2016 e il 2017 sulla rete di Autovie del 2,6% (da 47 a 48,2 milioni di transiti): +1,4% i veicoli leggeri, +6,3% quelli pesanti, in crescita pure nei primi cinque mesi del 2018 (+5%), quasi 1.800 camion in più al giorno, mentre le auto diminuiscono (-1%) per effetto dei cantieri che "suggeriscono" l'utilizzo della viabilità ordinaria. Inevitabile l'incremento degli incidenti, ma in misura non proporzionale al trend del traffico. Si è passati infatti da 631 nel 2016 a 701 l'anno scorso con oltre un milione di passaggi in più. Eventi, ha rimarcato Castagna, dovuti principalmente al mancato rispetto del codice della strada quando i lavori in corso dovrebbe suggerire ulteriore prudenza. La terza corsia «diventa dunque fondamentale anche per ridurre l'incidentalità», come dimostra il dimezzamento dei sinistri (da 240 a 118) nel lotto già costruito, da Quarto d'Altino a San Donà di Piave.

Bollini neri per complessivi 7 giorni e rossi per altri 23: si preannuncia un'estate rovente sull'autostrada A4.

Autovie (con Castagna in sopralluogo lunedì sul nuovo ponte sul Tagliamento con l'assessore regionale Pizzimenti, il capogruppo della Lega Bordin, la consigliera Spagnolo e i vertici del Comune di Ronchi) conferma la conclusione delle opere da Portogruaro a Palmanova entro metà 2020, mentre a fine estate si lavorerà pure tra Portogruaro e Alvisopoli. Altra partita quella della NewCo, con il cambio di governo nazionale che pare avere rallentato le operazioni verso il dopo Autovie. Alla vigilia delle vacanze, e in presenza di perduranti disagi, si punta su informazione e prevenzione: segnaletica potenziata, limiti di velocità, autovelox, controlli intensificati della Polstrada. Autovie mette a disposizione una task force di 230 persone, 25 automezzi, pick-up, scooter, autocarri frigo e ribadisce la collaborazione con le centrali operative d'oltreconfine per gestire entrate e uscite al Lisert (30mila transiti nei giorni da bollino nero). Pronta a entrare in azione anche una safety car della Polizia stradale per "guidare" i mezzi fino al confine in caso di deviazione obbligatoria del traffico lungo la A34 Villesse Gorizia per chi è diretto in Slovenia. Con la regia dei prefetti di Trieste, Udine e Venezia sono stati inoltre adottati protocolli operativi per coordinare gli interventi in caso d'emergenza, utilizzando un modello unico di procedura, condiviso e codificato. E poi c'è InfoViaggiando: il numero verde (800.99.60.99) e ora anche una app e un sito che riuniscono in un unico "contenitore" le informazioni sul traffico, aggiornate in tempo reale, riguardanti le reti gestite da Autovie, Cav e Autostrada Brescia Verona Vicenza. A breve partirà tra l'altro una massiccia campagna di comunicazione *#laterzacorsiasifastrada*, mix di strumenti tradizionali come affissioni e depliant e mezzi social. Presenti in conferenza stampa anche la comandante della Polizia stradale del Veneto Cinzia Ricciardi, il comandante del Centro Operativo Autostradale di Udine Gianluca Romiti e il primo dirigente del Compartimento Polstrada Fvg Antonio Di Gregoli, sono state rese note le violazioni accertate sulla rete di Autovie da inizio anno al 10 giugno 2018: 11.962 con 292 incidenti (3 mortali).

©RIPRODUZIONE RISERVATA

Nuova Kia Stonic. La vita sempre in play.
Scoprila in Concessionaria e su kia.com

KIA SPRING BREAK!

GruppoFerri

Gruppo Ferri
Strada delle Saline, 7
Muggia (Trieste)
Tel. 333.9305911 - www.ferriauto.it

Limitazioni garanzia* e dettagli offerta promozionale valida fino al 30.06.2018[1]
*Garanzia 7 anni o 150.000 km escluso parti e/o componenti che hanno un limite naturale legato alla loro deperibilità temporale come: batterie (2 anni chilometraggio illimitato), sistemi audio, video, navigazione (3 anni / 100.000 km). Taxi o vetture destinate al noleggio con conducente (NCC): 7 anni o 150.000 km, escluso il chilometraggio illimitato per i primi tre anni. Condizioni valide su ogni vettura Kia venduta dalla Rete Ufficiale di Kia Motors nel territorio della UE. Dettagli, limitazioni e condizioni su www.kia.com e nelle Concessionarie.
Consumo combinato (l/100 km): da 4,2 a 6,9. Emissioni CO_2 (g/km): da 109 a 125. [1]Annuncio pubblicitario con finalità promozionale. Esempio rappresentativo di finanziamento: **Stonic 1.6 CRDi Urban** da € 15.750. Prezzo promo chiavi in mano, IVA e messa su strada incluse, I.P.T. e contributo Pneumatici Fuori Uso (PFU) ex D.M. n. 82/2011 esclusi. Listino € 18.750, meno € 3.000, grazie al contributo KIA e delle Concessionarie. Anticipo € 8.275, importo totale del credito € 7.475, da restituire in 60 rate mensili ognuna di € 150,19 importo totale dovuto dal consumatore € 9.217,96. TAN 4,95% (tasso fisso) – **TAEG 7,57%** (tasso fisso). Spese comprese nel costo totale del credito: interessi € 1.186,40, di cui € 161,40 quali interessi di preammortamento, istruttoria € 350, incasso rata € 3 cad. a mezzo SDD, produzione e invio lettera conferma contratto € 1; comunicazione periodica annuale € 1 cad., imposta sostitutiva: € 19,56. Offerta valida dal 01/05/2018 al 30/06/2018. Condizioni contrattuali ed economiche nelle "Informazioni europee di base sul credito ai consumatori" presso i concessionari e sul sito www.santanderconsumer.it. Salvo approvazione di Santander Consumer Bank. Offerta valida esclusivamente su un numero limitato di vetture disponibili in Concessionaria fino ad esaurimento scorte, acquistate ed immatricolate entro il 30.06.2018, non cumulabile con altre iniziative in corso. KIA Finance è un marchio di Kia concesso in licenza d'uso a Santander Consumer Bank, la quale eroga il finanziamento ed è autorizzata e regolata dalle Autorità competenti. L'immagine è inserita a titolo indicativo di riferimento.

MATTINO DI PADOVA

Giornalisti indagati per una foto di Riina jr

Guardia di finanza in redazione al mattino di Padova per acquisire documentazione in una vicenda che vede indagati cronista giudiziaria, direttore e condirettore per «favoreggiamento alla mafia» e divulgazione di segreto istruttorio, per la pubblicazione, avvenuta più di un anno fa, di un articolo che conteneva una foto del figlio di Totò Riina, Salvatore, a Padova. Il Comitato di redazione dei quotidiani veneti del gruppo Gnn (mattino di Padova, Nuova Venezia, Tribuna di Treviso e Corriere delle Alpi) parla di «episodio grave, di intimidazione e di limitazione della libertà a una cronista che niente altro ha fatto se non il proprio lavoro». Solidarietà anche da Federazione nazionale della Stampa, Sindacato e Ordine giornalisti del Veneto e Assostampa padovana.

Parigi, si barrica con due ostaggi: preso

PARIGI

Un pomeriggio col fiato sospeso, poi l'arresto. È stato fermato dalle forze speciali di polizia l'uomo che ieri dalle 16 alle 20 ha tenuto in ostaggio due persone in un ufficio nel centro di Parigi. «L'individuo è stato arrestato e gli ostaggi sono fuori pericolo», ha annunciato in serata il ministro dell'interno francese Gerard Collomb su Twitter.

Siamo nel X arrondissement di una Parigi già provata dagli attentati (è sempre aperta la ferita del Bataclan del 13 novembre 2015) che si ritrova, ancora una volta, in preda alla paura. L'uomo finge di dover consegnare del cibo in un ufficio, ma colpisce in faccia una persona incontrata nell'hall e poi si barrica all'interno con due ostaggi (una terza persona, una donna incinta, in qualche modo riesce a liberarsi). Quindi, alzando il livello dell'allarme, dichiara di essere armato di una bomba e di avere un complice all'esterno, per poi chiedere di essere messo in contatto con l'Ambasciata dell'Iran.

Durante le fasi concitate, una donna cerca inutilmente di comunicare con l'esterno con un foglio scritto appoggiato al vetro, ma illeggibile per la distanza. Mentre nella hall dell'edificio il sequestratore colpisce al volto un uomo. Nel quartiere viene installato un forte dispositivo di sicurezza: tutti i negozi e i caffè vengono chiusi. La trattativa dura ore finché le forze speciali irrompono, catturano l'uomo e liberano gli ostaggi, illesi.

«Ringrazio per la professionalità e la reattività della polizia e delle forze di soccorso ha aggiunto su Twitter Collomb – in particolare il BRI (le teste di cuoio della polizia, *ndr*), il cui sostegno è stato fondamentale».

Svolta nella sicurezza Pistole elettriche alle forze dell'ordine

Dopo la tragedia di Genova "taser" a carabinieri e finanzieri Ira della madre del ragazzo ucciso. E Salvini sta con l'agente

di Lara Loreti

GENOVA

Brucia ancora la morte a Genova del ventenne ecuadoriano Jefferson Tomalà, ucciso da un agente con la pistola di ordinanza per difendere il collega aggredito. E mentre, a dibattito aperto, il ministro dell'Interno Matteo Salvini esprime solidarietà all'agente delle volanti che «ha fatto solo il suo dovere salvando la vita a un collega», il capo della polizia Franco Gabrielli annuncia che il personale in divisa sarà dotato a breve di "taser", la pistola elettronica. Enorme il dolore della madre Lourdes: «Mio figlio ucciso come un animale» da un agente «impreparato, incompetente e indegno di indossare la divisa». La donna ha poi aggiunto di essere sollevata dal fatto che l'agente ferito stia meglio.

Intanto il tema della sicurezza tiene banco e Gabrielli ieri a Genova, dopo aver fatto visita all'agente rimasto ferito nella colluttazione di domenica nel corso della quale è morto il ventenne, affronta così l'argomento: «Abbiamo terminato l'iter per dotare tutto il nostro personale di "taser". Inizieremo a breve una sperimentazione sul campo per sottolineare che l'amministrazione è attenta alla sicurezza del nostro personale, senza arrecare eccessivo danno alle persone che dovessero trovarsi al di là della barricata».

Gabrielli ha voluto rispondere così alle richieste avanzate nelle ultime ore da alcuni sindacati di polizia. «Cominceremo con l'Arma dei carabinieri e in parte la Guardia di finanza in diverse città italiane, e poi il taser sarà fornito in dotazione alle forze dell'ordine su tutto il territorio nazionale – dice il dirigente – L'iter era iniziato alla fine del 2014, ora avvieremo una sperimentazione operativa: sono armi che devono essere assegnate con una certa modalità- Quando muore una persona c'è sempre una condizione di amarezza. Comunque massima, assoluta e convinta fiducia nei confronti dell'operato degli inquirenti».

Non tutti i sindacati plaudono. Daniele Tissone, segretario nazionale del Silp, evidenzia la mancanza di un protocollo di tutela verso i cittadini e verso gli stessi poliziotti nell'uso del taser. Mentre il Sap invoca la dotazione agli agenti anche di telecamere da applicare alla divisa.

Sul fronte politico, c'è anche chi, come il deputato di FI Gregorio Fontana, sottolinea che «il taser è un vero e proprio salvavita e per questo in Parlamento stiamo valutando un'azione legislativa per consentirne l'uso anche ai civili». Salvini, dal canto suo, si schiera coi poliziotti e su Twitter scrive: «Non solo da ministro, ma da cittadino italiano e da papà sarò vicino in ogni modo possibile a questo poliziotto che ha fatto solo il suo dovere salvando la vita a un collega».

©RIPRODUZIONE RISERVATA

Gabrielli in ospedale a Genova in visita del poliziotto ferito

CARINI
Vendita, Assistenza e Ricambi:
San Dorligo della Valle (TS) - Via Muggia, 6 -Tel. 040 383939
Tavagnacco (UD) -Via Nazionale, 75 - Tel. 0432 573461
Assistenza e Ricambi: **Gorizia** - Via Cordon, 16 - Tel. 0481 524133
carini. toyota. it

CARINI AUTO
Vendita, Assistenza e Ricambi:
Pordenone - Viale Treviso, 27/a
Tel. 0434 578855
cariniauto.toyota.it

Esempio di finanziamento su AYGO 1.0 x-play 5p. Prezzo di vendita € 10.450, con rottamazione. Anticipo € 1.920. 47 rate da € 124,77. Valore Futuro Garantito dai Concessionari aderenti all'iniziativa pari alla rata finale di € 4.336,75 (da pagare solo se si intende tenere la vettura alla scadenza del contratto). Durata del finanziamento 48 mesi. Estensione di garanzia, pacchetto di manutenzione, assicurazione furto e incendio e garanzie accessorie RESTART e Kasko disponibili su richiesta. Spese d'istruttoria € 350. Spese di incasso e gestione pratica € 3,50 per ogni rata. Imposta di bollo € 16. Importo totale finanziato € 8.880. Totale da rimborsare € 10.384,47. TAN (fisso) 4,95%. TAEG 7,45%. Tutti gli importi riportati sono IVA inclusa. Salvo approvazione Toyota Financial Services. Fogli informativi, SECCI e documentazione del Programma "PAY PER DRIVE" disponibili in Concessionaria e sul sito Toyota-fs.it sezione Trasparenza. Offerta valida fino al 30/06/2018 presso i concessionari che aderiscono all'iniziativa, con il contributo della Casa e del Concessionario. Messaggio pubblicitario con finalità promozionale. Maggiori dettagli su Toyota.it. *Smartphone Integration by Pioneer, è compatibile con Apple CarPlay™ e Android Auto™. I sistemi di sicurezza attiva del Toyota Safety Sense non sono in grado di sostituirsi al conducente ed è necessario che quest'ultimo mantenga il controllo del proprio veicolo in ogni momento, senza distrazioni, per maggiori informazioni consultare www.toyota.it. Immagine vettura indicativa. Valori massimi riferiti alla gamma AYGO: consumo combinato 23,8 km/l, emissioni CO_2 97 g/km (NEDC - New European Driving Cycle - correlati ai sensi del Regolamento UE 2017/1151).

SANITÀ » IL CASO

C'è la Giornata del donatore La Venezia Giulia non fa festa

Alla vigilia della ricorrenza mondiale torna d'attualità la carenza di sangue che pesa su Trieste e Gorizia. E in vista dell'estate la situazione si aggrava

Dopo un 2017 molto **negativo** quest'anno solo in un **mese** sui cinque finora trascorsi sono state raccolte le "**unità**" richieste

Il direttore del **Dipartimento** giuliano-isontino non dimentica comunque il grande **impegno** profuso dalle associazioni di **volontariato**

di Andrea Pierini

TRIESTE

È una criticità emersa nel 2017, che sta proseguendo anche nel 2018. E che, con l'arrivo dell'estate, è destinata a peggiorare. Ricorre domani, 14 giugno, la Giornata mondiale del donatore di sangue, e in quest'occasione la Venezia Giulia si ritrova a dover fare i conti con una realtà difficile, come spiega Luca Mascaretti, direttore del Dipartimento di Medicina trasfusionale competente su Trieste e Gorizia.

«Il 2017 è stato un anno molto negativo – aggiunge il primario –, abbiamo raccolto 14.664 unità di sangue intero rispetto a un fabbisogno stimato in 15.981, per un saldo negativo di circa 1.300 unità. Nel 2018 abbiamo avuto solo un mese, marzo, in cui finora siamo stati autosufficienti, con il cosiddetto "semaforo verde". A gennaio, febbraio e aprile la situazione non era positiva ma non ancora critica, con il "semaforo arancione", mentre a maggio, purtroppo, la situazione era critica, con il "semaforo rosso". Complessivamente, nei primi cinque mesi del 2018, siamo a 6.542 unità di sangue intero, 1.725 di plasma e 288 di piastrine. In Friuli Venezia Giulia, il Dipartimento giuliano-isontino è l'unica realtà non autosufficiente, e il nostro obiettivo è di invertire questo trend che, soprattutto per la raccolta di plasma, vede un calo del 5% rispetto allo scorso anno».

I volontari Mascaretti, in ogni caso, tiene a ringraziare le associazioni di volontariato «che creano tantissimi eventi e ci aiutano a informare e arruolare nuovi donatori, ad esempio nelle scuole, all'Università e nelle caserme. Poi, nella Giornata mondiale del donatore, voglio a maggior ragione ringraziare tutte le donatrici e i donatori che si recano nei nostri centri a Trieste, Gorizia e Monfalcone e nell'autoemoteca che gira in tutto il Fvg».

I vantaggi Lo slogan per la campagna di donazione 2018, deciso dall'Organizzazione mondiale della sanità, è "Sii disponibile per qualcun altro, dona sangue e condividi la vita". E in effetti si tratta di un gesto importante, semplice, e con qualche vantaggio anche per il donatore, visto che, una volta all'anno, viene eseguito un pannello di esami di laboratorio come ad esempio glicemia, colesterolo, trigliceridi e transaminasi, che servono a valutare lo stato di salute del donatore stesso. A ciò si affiancano le analisi fatte a ogni donazione: qualora dovesse emergere una criticità, questa viene prontamente segnalata, garantendo quindi una prevenzione costante. Per i lavoratori dipendenti è previsto inoltre un permesso giornaliero dal lavoro a fronte di un impegno di tempo di poco meno di 60 minuti. Il prelievo vero e proprio dura circa 10 minuti, e alla fine è previsto pure un piccolo ristoro, anche per celiaci, che da poco possono a loro volta donare.

Un gruppo di donatori nell'autoemoteca che ha fatto tappa a Cormons la scorsa primavera

Luca Mascaretti

La prassi Il sangue intero può essere prelevato ogni tre mesi per i maschi e ogni sei per le donne. Poi c'è il plasma, che si può donare una volta al mese. Per le piastrine, il prelievo viene fatto in base alle necessità. Prima della donazione vera e propria viene fatta una visita con il medico per valutare lo stato di salute del donatore. Il prelievo viene fatto fin dalla prima volta in cui ci si reca al Centro trasfusionale. Sono previste invece delle limitazioni temporali ad esempio in caso di tatuaggi – quattro mesi – o di viaggi all'estero in mete esotiche a rischio malattie contagiose.

> **L'APPELLO DEL PRIMARIO**
> In questa stagione il bisogno di trasfusioni non va in vacanza. Prima di partire per le ferie passate da noi

I controlli Ci sono anche delle novità legislative, perché in base alla legge 19/2018, che recepisce una direttiva europea del 2016, il sangue e il plasma vengono considerati veri e propri farmaci: ciò significa un livello ancora maggiore di controllo a vantaggio di chi riceve. Dalla donazione di sangue intero vengono creati tre prodotti: globuli rossi, che vengono utilizzati nei pazienti con emorragie o anemie croniche, piastrine e plasma. Una parte del plasma raccolto viene consegnato alle aziende farmaceutiche che producono emoderivati come ad esempio l'albumina, le immunoglobuline e i fattori della coagulazione restituiti, a costo zero, agli ospedali.

La sicurezza «La nuova legge – spiega Mascaretti – garantisce i nostri elevati standard di qualità e sicurezza, che vengono verificati in occasione di audit di controllo. Medici, infermieri e tecnici devono fare verifiche molto serrate di tutte le fasi della produzione, quindi dall'accettazione del donatore al prelievo, dalla verifica delle caratteristiche dei prodotti raccolti al trasporto al Centro di lavorazione di Palmanova fino alla conservazione. Sono tutte attività molto importanti e di grande responsabilità, perché vogliamo che la qualità e sicurezza dei prodotti sia garantita».

L'appello Con l'arrivo dell'estate le statistiche dicono che c'è un calo importante delle donazioni, perché molti donatori vanno in vacanza e questo comporta una fase critica, perché chi invece deve ricevere il sangue non va in ferie. «Il fabbisogno rimane – aggiunge il primario – ma c'è un calo di donatori e di conseguenza le scorte si riducono. Il problema quindi è dei pazienti. Lancio un invito a tutti i donatori e ai candidati a una prima donazione: prima di partire per le vacanze, passate da noi per una donazione. Per la donazione di sangue intero si può venire liberamente anche se è preferibile l'appuntamento al fine di evitare l'attesa». Quando ci si reca al centro donazione è importante aver fatto una colazione leggera. tè e biscotti, sono sconsigliate colazioni abbondanti. «L'impegno di tutto il personale» – è la conclusione di Mascaretti – è di creare un ambiente familiare e accogliente per far sentire i donatori a proprio agio invitandoli così a venire spesso perché per noi è importante la regolarità che ci garantisce una scorta costante».

©RIPRODUZIONE RISERVATA

LA FOTOGRAFIA

Il Friuli "compensa" Regione top in Italia

Le criticità della Venezia Giulia vengono compensate da Friuli e Destra Tagliamento, tanto che il Fvg, in un contesto nazionale che registra in ogni caso una contrazione della raccolta di sangue, si conferma la regione con più donatori rispetto alla popolazione residente. È quanto emerge dai dati diffusi proprio ieri dal Centro nazionale sangue per il 2017. L'anno scorso in regione hanno donato almeno una volta in 47.750, pari a 39,2 ogni mille abitanti contro i 27,7 della media nazionale. Secondo i dati del Cns, il numero di donatori regionali è però in calo rispetto al 2016, quando il sistema ne aveva registrati 49.036 tra periodici e nuovi. Il Fvg è al quarto posto in Italia per donatori nuovi, 9,2 ogni mille abitanti, mentre contro i 6,4 nazionali. In leggero calo anche le donazioni di plasma, 19.245 nel 2017, 1.099 in meno: «Il consumo di globuli rossi in Fvg è risultato minore del 4,8% rispetto a quello atteso nel 2017 e anche la produzione è leggermente inferiore a quella attesa, -5,6%».

Tre ospedali e un'autoemoteca itinerante

Il nuovo ambulatorio del Maggiore farà del capoluogo regionale il centro d'area vasta

Una sacca trattata nei laboratori del Maggiore di Trieste

TRIESTE

L'Ospedale Maggiore sarà il Centro donazioni del Dipartimento di medicina trasfusionale giuliano-isontino con il nuovo ambulatorio trasfusionale che verrà inaugurato entro l'estate, e che sarà raggiungibile dall'ingresso di piazza Ospitale, sulla destra, al piano rialzato. Qui, come già nelle strutture sanitarie riconosciute, potranno donare le persone in buona salute dai 18 anni compiuti fino a un massimo di 68 anni.

Nel 2017 gli 11 mila donatori hanno aiutato oltre quattromila pazienti che hanno ricevuto almeno una trasfusione. Dalle donazioni sono stati ricavati, complessivamente, 20 mila emocomponenti.

Per prenotare una donazione, è attivo il call center regionale, che può essere contattato al numero 0434.22.35.22 dal cellulare oppure al numero 848.44.88.84 dal telefono fisso. I numeri sono attivi dal lunedì al venerdì dalle 7.30 alle 18 e il sabato dalle 8 alle 12. La prenotazione è obbligatoria per la donazione di plasma e consigliata per la donazione di sangue intero. La procedura dura circa un'ora, il prelievo vero e proprio dura tra i 10 e i 12 minuti per il sangue e circa 40 per il plasma, in quanto viene utilizzato uno strumento che preleva un quantitativo di sangue che viene separato per l'appunto da una parte in plasma (che viene trattenuto) e dall'altra in globuli rossi (che vengono restituiti al donatore).

Gli orari per la donazione al Maggiore di Trieste sono compresi tra le 8 e le 11 dal lunedì al sabato. A Gorizia, al San Giovanni di Dio, la fascia oraria va dal lunedì al venerdì dalle 8 alle 10.45: il servizio viene esteso il primo, il terzo ed eventualmente il quinto sabato di ogni mese. A Monfalcone è possibile donare al San Polo dalle 8 alle 10.45 dal lunedì al venerdì oltre che il secondo e il quarto sabato di ogni mese.

Esiste poi l'Unità di raccolta mobile regionale, l'autoemoteca, che gira per tutto il territorio del Friuli Venezia Giulia. In questo caso è disponibile un calendario reperibile nelle sedi di Gorizia e Monfalcone del Dipartimento di Medicina trasfusionale e nelle sedi delle associazioni di volontariato. Tutte le informazioni, con i criteri di idoneità e le istruzioni, sono disponibili sul sito *www.asuits.sanita.fvg.it* e nei siti delle stesse associazioni di volontariato (*www.adstrieste.it*, *www.fidasisontina.org*, *www.avisfriuliveneziagiulia.it*). *(a.p.)*

Economia

Il **rapporto** del centro studi Srm (Intesa Sanpaolo) fotografa l'economia **marittima**: vale 240 miliardi l'**import-export** via mare

Nel 2017 l'import-export via mare ha superato i 240 miliardi di euro

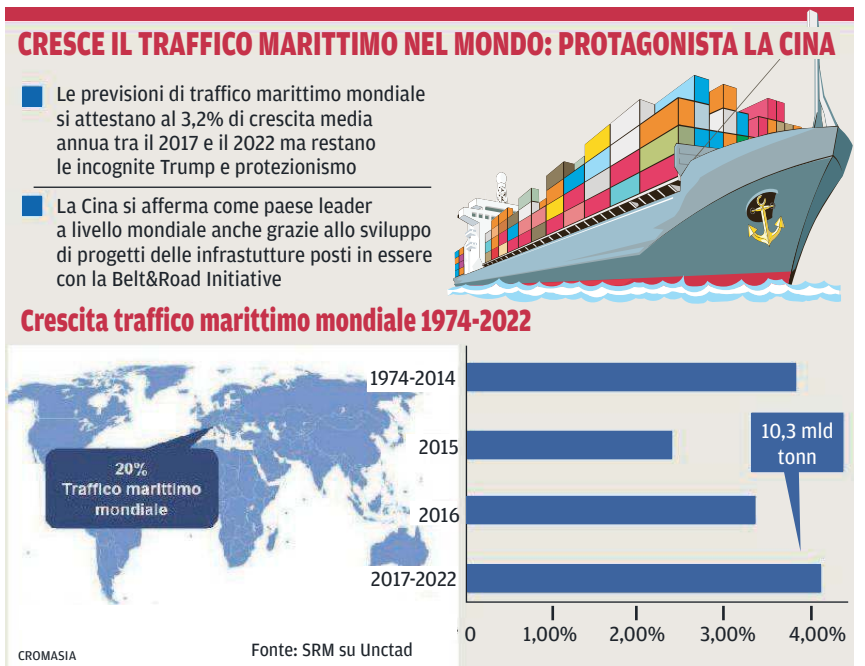

Traffici nel Mediterraneo il porto di Trieste è leader

Nel 2017 lo scalo ha movimentato 43,7 milioni di tonnellate in gran parte legati all'oleodotto. La Via della Seta attiverà investimenti per 1.400 miliardi

di Silvio Maranzana

TRIESTE

Cresce in Italia la componente internazionale del nostro trasporto marittimo. Nel 2017 l'import-export via mare ha superato i 240 miliardi di euro, un aumento del 12,4% sull'anno precedente. Il 38% degli scambi commerciali italiani in valore avviene via mare. Questa percentuale però va oltre il 70% se si considera il dato dal punto di vista quantitativo. I porti italiani nel 2017 hanno superato il mezzo miliardo di tonnellate di merci e Trieste si è confermata al primo posto della graduatoria nazionale con 62 milioni di tonnellate di cui 43 milioni di petrolio. Ma importanti i risultati arrivano anche a livello nazionale dal segmento ro-ro che segna 107 milioni e +8,5% sul 2016: si tratta di un vero e proprio record considerando l'ultimo decennio e anche in questo caso il contributo fondamentale arriva da Trieste e dai suoi terminal dell'autostrada del mare con la Turchia che nel 2018, con Msc al Molo Settimo, sono diventati addirittura quattro. Sono questi alcuni dei dati presentati nei giorni scorsi a Napoli da Srm (Centro studi collegato al Gruppo Intesa Sanpaolo) nell'ambito della 5° edizione del Rapporto "Italian maritime economy" e frutto degli studi compiuti dall'Osservatorio di Srm sull'economia dei trasporti marittimi e della logistica.

Buona è stata definita la performance nelle rinfuse liquide, importante proxy della componente energetica dei porti, dove l'Italia si attesta sui 188 milioni di tonnellate con una crescita del 3,3%. Il traffico delle rinfuse liquide rappresenta più del 30% del traffico marittimo internazionale. Comprende in prevalenza la movimentazione di petrolio e derivati, il trasporto di gas e di prodotti chimici. I primi 5 porti rappresentano il 71% dell'intero traffico liquido nazionale e Trieste, con 43,7 milioni di tonnellate, grazie quasi esclusivamente al terminal dell'oleodotto transalpino della Siot, si conferma lo scalo italiano che movimenta i volumi più elevati, ma anche il primo di tutto il Mediterraneo. Nel nostro Paese è seguita da Cagliari e Augusta. Su scala nazionale, stabili gli altri tipi di traffico; sui container ancora non riusciamo a dare la spinta decisiva al dato che ci vede "ancorati" ai 10 milioni di teu ormai da anni. Ma Trieste che ha superato il dato di 600mila teu anche qui è in forte crescita. Continua però la corsa al gigantismo navale.

Dal 2012 al oggi la presenza di navi container nel Mediterraneo di dimensione superiore ai 13mila teu è aumentata del 37%, mentre quella del range 3mila-7mila è diminuita del 18,7%. Nel Mediterraneo 19 porti hanno superato la soglia del milione di teu e cresce il ruolo degli scali mediterranei rispetto al Nord Europa nel mercato containerizzato: dal 2008 a oggi il Nord Europa perde 6 punti percentuali (quota di mercato attuale 40%) mentre il Med guadagna 5 punti percentuali. (quota di mercato attuale 41%). Sorpasso operato dunque anche se, come detto, la sola Italia, nel suo complesso, è sostanzialmente ferma. Dal 2012 i traghetti ro-ro transitati nell'arco adriatico (Venezia e Trieste, ma in forte maggioranza si tratta dello scalo triestino) sono cresciuti del 39,2%, mentre nello stesso periodo sull'arco tirrenico (Genova, Livorno, Napoli-Salerno e Gioia Tauro-Messina) sono cresciuti soltanto del 15,4%.

Anche il rapporto di Srm assegna infine un ruolo cruciale alla nuova Via della Seta. La cosiddetta Belt and road initiative attiverà circa 1.400 miliardi di dollari di investimenti infrastrutturali per realizzare e rafforzare opere marittime, stradali, aeroportuali e ferroviarie. Sino a oggi sono stati censiti progetti pari a 41 miliardi di dollari di cui il 20% nei porti. Gli investimenti consentiranno alla Cina di realizzare, al 2020, un export nei Paesi interessati di circa 780 miliardi di dollari ed un import di 570. Gli investimenti della Cina in porti e terminal del Mediterraneo hanno già toccato i 4 miliardi di euro.

©RIPRODUZIONE RISERVATA

COMMERCIO, ALBERGHI E RISTORANTI I SETTORI PIÙ COLPITI

L'occupazione frena in Fvg: -4300 posti da fine dicembre

TRIESTE

Il tasso di disoccupazione in Italia si attesta all'11,1% nel primo trimestre dell'anno, in lieve aumento rispetto al trimestre precedente (+0,1%) e in calo rispetto a un anno prima (-0,5%). Lo rende noto l'Istat aggiungendo che nel confronto tendenziale, per il quarto trimestre consecutivo prosegue la diminuzione dei disoccupati (-135.000 in un anno, -4,3%) che interessa entrambi i generi e in circa nove casi su dieci riguarda i giovani 15-34enni. La riduzione degli inattivi di 15-64 anni (-87.000, -0,6%) è dovuta esclusivamente alle donne ed è concentrata nel Mezzogiorno.

In Friuli Venezia Giulia nel primo trimestre del 2018 il numero di occupati si attesta a 499.100 unità, un valore sostanzialmente equivalente a quello registrato nello stesso periodo dell'anno scorso. Rispetto al trimestre precedente si osserva invece una perdita, pari a -4.300 occupati. Lo rileva l'Ires Fvg che ha rielaborato i dati Istat. In un anno, dal primo trimestre 2017 a oggi, in Fvg il calo dell'occupazione femminile (-4.200 unità rispetto al primo trimestre del 2017) è stato compensato dall'incremento speculare della componente maschile. Per quanto riguarda i settori, il raggruppamento che comprende commercio, alberghi e ristoranti è l'unico che presenta una diminuzione, a fronte di risultati di segno opposto registrati in tutti gli altri comparti.

Ires: frena l'occupazione in Fvg

NAVI A TRIESTE

IN ARRIVO		
BF PHILIPP	DA RAVENNA A MOLO VII	**ore 6.00**
BAT	DA KRALJEVICA A BACINO 1	**ore 7.00**
UN MARMARA	DA MERSIN A ORM. 13	**ore 7.00**
FRANKOPAN	DA MARSA BREGA A RADA	**ore 12.00**
ULUSOY 5	DA ÇESME A ORM. 47	**ore 16.30**
UND EGE	DA AMBARLI A ORM. 32	**ore 17.30**
IN PARTENZA		
MSC ELBE	DA MOLO VII PER RAVENNA	**ore 5.00**
A. OBELIX	DA TMT PER CAPODISTRIA	**ore 7.00**
WARREGO	DA BACINO 1 PER TRIESTE	**ore 11.58**
MAERSK EVORA	DA MOLO VII PER PORT SAID	**ore 13.00**
MIMO	DA ORM. 13 PER ANCONA	**ore 14.30**
MSC TITANIO	DA MOLO VII PER IZMIR	**ore 18.00**
K-STREAM	DA RADA PER ANCONA	**ore 19.00**
UN MARMARA	DA ORM. 32 PER MERSIN	**ore 20.00**
UN ISTANBUL	DA ORM. 31 PER ISTANBUL	**ore 20.00**
DELTA CAPTAIN	DA RADA PER PIREO	**ore 21.00**
MOVIMENTI		
K-STREAM	DA RADA A MOLO VII	**ore 6.00**

Tim, la solidarietà evita strappi

Accordo tra azienda e sindacati: stop cassa integrazione. Prepensionamenti per 4.500 addetti

di Denis Artioli
MILANO

La procedura di cassa integrazione straordinaria di 12 mesi, avviata a metà maggio per 29.736 lavoratori Tim (su un totale di 44.172) su tutto il territorio nazionale, si è trasformata in solidarietà difensiva, che consente di mantenere i posti di lavoro con una riduzione dell'orario. L'azienda, inoltre, si è impegnata a gestire i 4.500 esuberi dichiarati «attraverso strumenti non traumatici per i lavoratori», in sostanza con il ricorso ai prepensionamenti su base volontaria, come prevede la legge Fornero.

Lo sottolinea una nota di Tim dopo l'accordo raggiunto, la notte scorsa, con i rappresentanti sindacali di Slc Cgil, Fistel-Cisl, Uilcom-Uil, Ugl Telecomunicazioni. Ecco i termini principali dell'intesa siglata dopo mesi di tensioni.

La solidarietà difensiva per circa 30mila lavoratori. L'accordo, spiega Tim, prevede la riduzione verticale dell'orario di lavoro «per un totale di 26 giornate di solidarietà nell'arco dell'anno (pari al 10% dell'orario) e coinvolgerà tutte le funzioni, a eccezione del personale che svolge attività aziendali con particolari necessità di continuità operativa e settori impegnati nei processi di digitalizzazione e innovazione». La solidarietà inizierà il 19 giugno e durerà 12 mesi.

I prepensionamenti volontari. Tim spiega che applicherà l'articolo 4 della legge Fornero per agevolare le uscite con prepensionamenti volontari. «I lavoratori Tim che matureranno i requisiti minimi per la pensione entro il 31 dicembre 2025 – scrive l'azienda – potranno lasciare il lavoro anticipatamente, su base volontaria».

I sindacati aggiungono che gli esuberi saranno gestiti con i prepensionamenti nel biennio 2019-2020 per chi matura il diritto alla pensione nel 2024 e nel 2025, ma l'organico si ridurrà già quest'anno con circa 1000 uscite legate al vecchio piano 2015-2018. L'accordo, inoltre, sarà sottoposto nei prossimi giorni all'approvazione dei lavoratori.

L'amministratore delegato di Tim, Amos Genish, esprime «particolare soddisfazione» per l'intesa trovata sulla cigs e aggiunge: «Voglio ringraziare i rappresentanti delle associazioni che hanno dimostrato una volta di più di avere a cuore le sorti dell'azienda e del Piano strategico DigiTim come dei lavoratori. Un particolare ringraziamento va al ministro Luigi Di Maio per il sostegno che ha dimostrato nelle fasi finali del negoziato».

Proprio il ministro dello sviluppo economico e del lavoro, su Facebook, ha espresso soddisfazione per l'accordo raggiunto (giudicato «ottimo» anche dall'ex ministro Carlo Calenda) «che sarebbe scaduto questa notte – ha scritto Di Maio – lasciando in cassa integrazione circa 30 mila lavoratori e senza dare loro risposte concrete». Nello stesso post, il vicepremier e ministro Di Maio comunica anche di aver deciso di tenere per sé la delega alle telecomunicazioni.

©RIPRODUZIONE RISERVATA

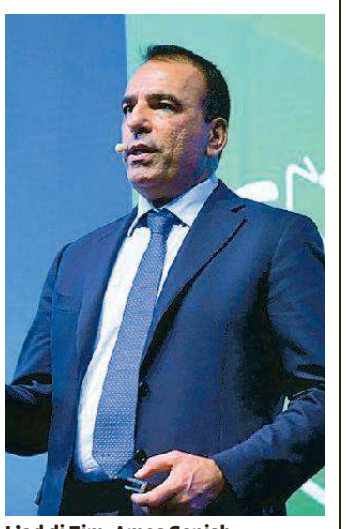

L'ad di Tim, Amos Genish

RAPPORTO

Sace: l'export cresce del 7,4% ma pesa la guerra sui dazi

ROMA

«L'export è stato l'unico motore di crescita per l'economia italiana negli ultimi sette anni» e il 2017 «è stato un anno d'oro», con un incremento di 31 miliardi di euro, il 7,4% in più rispetto al 2016. Un trend che non si esaurirà. Le esportazioni italiane aumenteranno del 5,8% nel 2018 e poi con una media annua del 4,5% fino al 2021, quando supereranno i 540 miliardi di euro. Illustrando l'ultimo rapporto sull'export di Sace Simest (Gruppo Cdp), il direttore studi e comunicazione, Roberta Marracino, ha confessato di vedere «il bicchiere mezzo pieno». I rischi però non mancano, e sono di due ordini. Il primo è legato ai dazi: «Un freno importante - ha spiegato Marracino - potrebbe arrivare da un'eventuale guerra commerciale. A questo rischio noi attribuiamo una probabilità bassa, fra il 5% e il 10%. Ma gli effetti potrebbero essere molto forti». La crescita globale rallenterebbe al 2,8% nel 2018. L'export italiano risentirebbe del calo della domanda dei Paesi più interessati dalle misure - Stati Uniti e Messico in primis - perdendo quasi due punti percentuali nel 2018 (da 5,8% a 3,9%) e oltre 3,5 punti l'anno successivo (da 5,2% a 1,6%). L'altro fattore da tenere sott'occhio è il cambio. Nel 2018 si confermano cruciali per l'export italiano i mercati che hanno trainato la volata del 2017. La performance migliore è attesa dall'Asia (+8,4%), con Cina, India e Indonesia in prima linea.

LE BORSE

Ftse Mib	MILANO	22.119,76 +0,15%
Ftse All Share	MILANO	24.352,93 +0,17%
Dow Jones *	NEW YORK	25.330,62 +0,02%
Nasdaq *	NEW YORK	7.706,15 +0,60%
Ftse 100	LONDRA	7.703,81 -0,43%
Cac 40	PARIGI	5.453,37 -0,38%
Dax	FRANCOFORTE	12.842,30 -0,00%
Nikkei	TOKIO	22.878,35 +0,33%

EURO/DOLLARO 1,1788 -0,02%

EURO/YEN 130,03 +0,32%

EURO/STERLINA 0,88175 -0,01%

PETROLIO (brent) 76,34 -0,16%

ORO (euro/gr) 35,7680 +0,09%

ARGENTO (euro/kg) 483,5320 -0,22%

EURIBOR 360
3 mesi -0,321
6 mesi -0,267

*dati di metà giornata

ANSA centimetri

I TITOLI DI BORSA

TITOLO	Chiu €Ieri	VAR% Ieri	VAR% Inizio anno	2017-2018 min €	2017-2018 max €	cap. in mil di €
A						
A.S. Roma	0,438	-0,57	-24,23	0,399	0,849	174
A2A	1,460	1,64	-4,11	1,228	1,687	4572
Acea	13,740	0,29	-11,13	11,300	17,006	2929
Acotel Group	4,190	-0,95	-4,73	2,644	7,266	18
Acsm-Agam	2,450	-	6,71	1,514	2,493	188
Aedes	0,333	-0,89	-28,85	0,307	0,527	107
Aeffe	2,805	0,72	26,58	1,100	3,398	299
Aeroporto di Bologna	15,800	0,51	-1,25	9,861	19,396	573
Alba	-	-	-	3,000	3,083	-
Alerion	3,140	-1,57	3,97	2,537	3,489	161
Ambienthesis	0,369	2,50	-6,61	0,349	0,448	34
Amplifon	17,090	0,23	32,28	8,625	17,324	3878
Anima Holding	5,035	-0,49	-11,36	4,546	6,766	1904
Ansaldo Sts	12,280	0,16	2,25	10,798	12,805	2454
Aquafil	12,300	2,07	-1,52	9,538	13,145	523
Ascopiave	3,060	0,33	-13,75	2,708	3,826	713
Astaldi	2,202	-2,57	-3,34	2,043	6,611	218
ASTM	19,340	0,42	-18,98	10,026	25,252	1907
Atlantia	24,350	1,04	-6,95	21,051	28,427	20137
Aut Merid	28,200	-	-0,42	17,854	34,165	125
Autogrill	10,870	-0,64	-4,82	8,130	11,642	2777
Avio	15,700	0,64	16,38	10,010	15,912	412
Azimut	13,670	-0,94	-14,40	13,595	19,408	1969
B						
B Carige	0,008	-	-1,23	0,007	0,036	442
B Carige r	84,000	-	6,73	49,599	93,167	2
B Desio-Br	2,070	0,49	-7,67	1,980	2,614	240
B Desio-Br r	2,100	1,45	-0,85	1,863	2,372	27
B Finnat	0,393	0,26	-1,85	0,345	0,478	144
B Santander	4,819	0,41	-11,89	4,634	6,143	-
B Sardegna r	6,220	-1,27	-7,85	5,923	8,710	41
B&C Speakers	12,420	0,16	13,53	7,478	13,583	136
B.F.	2,460	-2,38	-0,49	2,360	2,785	259
Banca Farmafactoring	5,240	1,75	-18,32	4,074	6,615	888
Banca Generali	22,220	-0,71	-18,58	20,250	30,717	2594
Banca Ifis	26,700	5,62	-32,04	21,982	49,057	1418
Banca Mediolanum	5,940	-1,41	-16,16	5,813	8,002	4415
Banca Sistema	2,035	-0,73	-9,88	1,887	2,832	164
Banco BPM	2,426	-0,76	-8,26	2,126	3,515	3703
Basicnet	3,795	-	1,85	3,193	4,002	229
Bastogi	1,010	-	-14,04	0,961	1,586	125
BB Biotech	57,300	1,06	2,41	48,744	63,065	-
Bca Intermobiliare	0,375	10,95	-27,54	0,313	1,532	56
Bca Profilo	0,203	1,45	-14,88	0,172	0,286	136
BE	0,934	1,52	-11,47	0,674	1,218	124
Beghelli	0,355	-0,84	-13,83	0,338	0,521	70
Beni Stabili	0,755	0,60	-1,24	0,518	0,790	1707
Best Union Co.	3,820	-	27,33	2,957	3,860	36
Bialetti Industrie	0,418	1,33	-21,08	0,369	0,741	45
Biancamano	0,272	-0,73	-15,55	0,134	0,463	9
Biesse	37,620	-1,00	-8,42	18,972	52,753	1030
Bioera	0,188	2,46	1,52	0,166	0,323	8
Borgos Risp	1,460	4,29	356,25	0,320	1,500	1
Borgosesia	0,590	-	-1,01	0,230	0,844	22
BPER Banca	4,344	1,19	4,42	3,880	5,741	2084
Brembo	12,520	0,64	0,72	11,083	15,097	4178
Brioschi	0,070	-1,42	-14,81	0,050	0,093	55
Brunello Cucinelli	35,500	-0,70	30,85	19,520	37,482	2446
Buzzi Unic r	11,840	-0,17	-8,85	10,901	14,329	478
Buzzi Unicem	21,110	-1,45	-7,53	19,003	24,586	3514
C						
Cad It	5,100	1,59	19,27	3,556	5,864	45
Cairo Communicat	3,335	2,14	-9,52	3,012	4,758	445
Caleffi	1,415	-3,08	-2,41	1,226	1,534	22
Caltagirone	2,660	-3,27	-11,33	2,019	3,473	322
Caltagirone Ed.	1,270	-1,55	-2,31	0,724	1,472	159
Campari	6,705	1,51	5,51	4,626	6,851	7776
Carel Industries	8,600	4,24	4,24	8,136	8,504	850
Carraro	3,150	-0,94	-16,49	1,277	4,905	239
Cattolica As	7,440	-2,23	-17,61	5,534	10,601	1301
Cembre	26,150	0,58	18,22	13,876	27,115	445
Cementir Hold	6,980	-0,14	-6,56	3,883	8,037	1111
Centrale del Latte d'Italia	2,970	-0,67	-14,61	2,777	4,150	42
Ceram. Ricchetti	0,228	-1,30	-16,82	0,170	0,391	19
Cerved Group	9,445	2,38	-11,81	7,598	11,664	1830
CHL	0,017	-2,94	-18,72	0,017	0,045	5
CIA	0,185	1,09	-9,93	0,157	0,219	17
Cir	1,070	0,19	-7,44	1,021	1,517	851
Class Editori	0,298	0,34	-21,45	0,283	0,445	41
CNH Industrial	10,135	0,35	-9,59	8,163	12,338	13874
Cofide	0,477	-2,36	-15,89	0,379	0,706	349
Coima Res	7,940	-0,75	-11,43	6,491	9,063	288
Conafi Prestito'	0,328	-	52,47	0,186	0,372	15
Cr Valtellinese	0,097	0,10	-45,61	0,088	0,732	668
Credem	6,160	1,48	-12,69	5,682	7,849	2047
CSP	0,980	-1,41	-5,31	0,957	1,379	32
D						
D'Amico	0,190	-0,84	-26,40	0,183	0,342	125
Damiani	0,962	-0,82	-9,16	0,917	1,240	80
Danieli	21,750	-2,03	9,90	18,870	23,860	895
Danieli rnc	15,600	-2,01	12,39	13,074	16,918	631
Datalogic	31,750	2,09	4,58	18,409	34,150	1845
De'Longhi	25,000	-0,48	-1,96	22,471	29,664	3735
Dea Capital	1,290	2,38	-1,94	1,045	1,557	397
Delclima	-	-	-	-	-	-
Diasorin	91,000	2,30	22,15	54,795	90,790	5080
Digital Bros	10,100	-2,13	-7,17	8,679	15,329	145
Dobank	9,700	-	-26,74	9,154	14,340	776
E						
Edison r	0,936	0,65	-2,45	0,720	1,031	103
EEMS	0,079	-4,83	-7,94	0,073	0,142	3
El Towers	47,400	-0,52	-10,65	43,654	55,751	1336
El.En.	30,200	0,60	17,92	20,932	34,355	581
Elica	2,260	-1,53	-7,38	1,469	2,910	144
Emak	1,238	0,32	-14,91	0,900	2,037	202
Enav	4,070	-	-9,39	3,162	4,656	2227
Enel	4,769	0,19	-6,58	3,863	5,571	48695
Enervit	3,200	-1,23	-8,20	2,553	3,750	57
Eni	15,668	0,24	13,29	12,988	16,768	57043
ePRICE	1,300	3,01	-49,22	1,270	4,406	53
Erg	19,140	-0,10	36,59	9,258	19,370	2912
Esprinet	3,670	0,96	-12,83	3,583	8,098	191
Eukedos	0,956	-0,42	-6,64	0,868	1,147	21
Eurotech	2,565	2,19	90,14	1,231	2,517	89
Exor	59,940	-0,46	16,96	40,892	65,425	14516
Exprivia	1,258	0,96	-16,08	0,684	2,066	65
F						
Falck Renewables	2,140	4,14	-8,94	0,931	2,412	615
FCA-Fiat Chrysler Aut.	18,000	-0,63	18,73	8,653	19,896	27991
Ferragamo	24,830	0,20	13,02	20,763	29,584	4179
Ferrari	118,750	0,51	36,03	55,078	118,818	23042
Fidia	6,860	3,31	-6,48	5,268	10,163	35
Fiera Milano	3,375	1,96	76,61	1,375	3,380	241
Fila	17,400	-1,14	-12,43	13,155	20,983	605
Fincantieri	1,383	1,92	7,21	0,470	1,520	2333
FinecoBank	9,418	4,85	11,52	5,348	10,336	5633
FNM	0,611	0,33	-9,14	0,472	0,814	266
Fullsix	1,005	-0,50	-19,86	0,985	2,923	11
G						
Gabetti	0,311	-0,32	-23,19	0,288	0,583	18
Gamenet	8,040	-2,55	1,90	7,463	9,598	243
Gas Plus	2,360	-	-9,58	2,332	3,283	106
Gedi Gruppo Editoriale	0,343	2,08	-51,55	0,337	0,877	172
Gefran	7,860	0,13	-19,47	2,865	13,643	114
Generali	14,515	-0,48	-3,36	13,467	16,995	22807
Geox	2,470	0,82	-14,24	1,905	3,842	636
Gequity	0,043	7,75	-11,86	0,029	0,130	4
Giglio Group	4,700	-4,47	-28,13	4,784	6,630	77
Gima TT	16,490	0,21	0,24	14,846	19,121	1450
Gr. Waste Italia	0,077	-	-44,86	0,040	0,172	5
Grandi Viaggi	1,886	-1,26	-3,28	0,950	2,332	91
H						
Hera	2,706	0,15	-7,90	2,161	3,112	4019
I						
IGD	7,259	2,40	-18,92	6,458	10,489	796
Ima	80,100	-1,42	18,84	57,539	84,695	3157
Immsi	0,490	-2,39	-33,33	0,352	0,819	169
Indel B	33,300	0,30	0,30	25,339	37,127	189
Industria e Inn	0,093	-0,64	-37,30	0,079	0,201	55
Intek Group	0,310	0,65	13,30	0,199	0,369	120
Intek Group rnc	0,413	0,49	-8,00	0,320	0,520	21
Interpump	28,200	-0,91	5,82	15,511	30,831	3079
Intesa SPaolo	2,584	-0,06	-6,15	2,084	3,189	41085
Intesa SPaolo r	2,680	0,22	0,90	2,001	3,317	2497
Inwit	6,460	1,49	5,21	4,264	6,838	3845
Irce	2,700	3,05	3,13	1,784	3,121	75
Iren	2,206	2,60	-11,83	1,494	2,708	2892
Isagro	1,592	-0,50	-6,41	1,117	2,272	39
Isagro Azioni Sviluppo	1,240	2,48	9,93	0,955	1,538	17
IT WAY	1,095	1,39	-13,58	1,068	1,952	9
Italcementi	-	-	-	-	-	-
Italgas	4,863	2,90	-2,74	3,507	5,346	3897
Italiaonline	2,885	2,30	-7,29	1,807	3,437	328
Italiaonline rnc	338,000	0,60	12,67	292,000	354,900	2
Italmobil	21,450	-	-11,11	19,962	26,323	1024
IVS Group	11,500	-0,17	-12,81	8,478	14,021	447
J						
Juventus FC	0,627	-0,16	-17,18	0,302	0,969	631
K						
K.R.Energy	4,649	0,64	-22,83	4,118	7,537	15
L						
La Doria	11,180	-1,24	-30,65	8,398	17,650	349
Landi Renzo	1,448	-1,90	-7,54	0,346	1,865	164
Lazio	1,374	3,31	19,48	0,579	1,955	92
Leonardo	9,020	0,58	-10,52	8,402	15,995	5230
Luve	9,900	0,20	-8,33	9,712	13,831	219
Luxottica	54,840	0,96	8,06	45,508	55,007	26557
Lventure Group	0,630	2,94	-6,67	0,552	0,784	18
M						
M & C	0,171	3,01	43,10	0,111	0,180	80
M. Zanetti Beverage	7,170	2,14	-5,78	6,581	9,003	245
Maire Tecnimont	4,230	0,05	-1,08	2,502	5,369	1289
MARR	23,400	1,39	8,84	17,305	25,351	1539
Mediacontech	0,564	-1,40	-7,77	0,560	0,990	10
Mediaset	2,834	-0,94	-11,93	2,807	4,293	3370
Mediobanca	8,100	-1,34	-14,01	7,373	10,426	7237
Mid Industry Cap	-	-	-	-	-	-
Mittel	1,700	-0,29	2,28	1,235	1,892	149
MolMed	0,481	-1,64	0,61	0,407	0,587	224
Moncler	41,220	0,86	59,77	16,342	41,356	10537
Mondadori	1,272	0,47	-42,23	1,179	2,495	329
Mondo Tv	3,990	-0,50	-37,26	3,757	7,201	124
Monrif	0,210	2,94	10,12	0,182	0,295	32
Monte Paschi	2,751	-1,04	-29,28	2,388	16,051	3169
Moviemax	-	-	-	-	-	-
Mutuionline	13,460	-0,15	0,07	8,493	16,661	538
N						
NB Aurora	9,800	-0,51	-2,00	9,784	10,060	147
Netweek	0,321	-1,83	30,17	0,200	1,241	35
Nice	3,270	2,83	-6,84	2,358	3,883	379
Nova RE SIIQ	4,588	-0,24	-28,66	3,879	60,764	48
O						
Olidata	0,154	-	-	0,155	0,155	5
Openjobmetis	11,140	-3,13	-13,71	5,670	13,977	154
OVS	2,826	-1,46	-49,13	2,831	6,810	643
P						
Panariagroup	2,920	-	-50,26	2,882	6,947	133
Parmalat	2,930	-0,34	-5,18	2,855	3,225	5455
Piaggio	2,092	-1,13	-6,44	1,460	2,829	754
Pierrel	0,200	-1,96	1,21	0,182	0,272	9
Pininfarina	3,360	6,33	69,87	1,263	3,283	178
Piquadro	2,000	0,50	8,11	1,121	2,053	101
Pirelli & C	7,460	-0,85	1,63	6,353	7,934	7505
Poligraf S F	6,200	1,31	-9,42	5,487	7,943	7
Poligrafici Editoriale	0,219	0,46	13,83	0,154	0,344	29
Pop Sondrio	3,552	1,02	14,95	2,998	4,005	1605
Poste Italiane	7,498	1,90	19,11	5,846	8,239	9716
Prima Industrie	37,300	-1,19	10,32	15,845	45,430	393
Prysmian	24,310	-1,74	-9,96	23,363	29,971	5759
R						
R DeMedici	0,801	0,63	41,39	0,307	0,852	302
Rai Way	4,365	-	-13,65	3,559	5,437	1184
Ratti	2,870	0,70	15,91	1,836	3,040	77
RCS Mediagroup	1,126	-0,53	-7,25	0,797	1,460	584
Recordati	32,840	0,21	-11,96	26,462	40,493	6883
Reply	54,800	1,11	17,77	29,219	54,804	2042
Retelit	1,695	0,95	2,73	1,040	2,027	277
Risanamento	0,027	-3,52	-19,17	0,022	0,046	50
Rosss	0,954	-0,21	-16,97	0,573	1,554	11
S						
Sabaf	18,500	-0,54	-7,22	10,216	23,304	213
Saes Gett rnc	17,660	-0,79	15,12	9,419	18,077	131
Saes Getters	22,800	-2,77	-7,77	11,386	27,315	338
Safilo Group	4,380	3,30	-8,52	3,912	8,150	268
Saipem	3,850	-1,91	0,73	2,959	5,648	3951
Saipem ris	40,000	-	-	40,000	60,000	-
Salini Impregilo	2,166	0,28	-33,52	2,127	3,724	1079
Salini Impregilo r	6,100	-	-12,79	6,119	7,865	10
Saras	2,036	-0,20	3,46	1,414	2,342	1941
Servizi Italia	4,180	-0,48	-37,89	3,569	6,823	132
Sesa	28,200	2,92	8,46	17,549	30,538	430
SIAS	12,970	-1,37	-17,18	7,380	18,381	2944
Sintesi	0,092	3,38	-18,76	0,014	0,275	4
Snaitech	2,190	-	65,28	1,137	2,205	413
Snam	3,589	0,31	-10,94	3,467	4,486	12472
Sogefi	3,050	1,33	-22,35	2,030	5,261	365
Sol	11,740	-1,01	12,02	7,799	12,142	1070
Sole 24 Ore	0,670	0,15	-22,63	0,630	2,891	38
Space4	9,900	0,81	0,20	9,762	10,000	490
Stefanel	0,159	-0,50	-10,47	0,123	0,256	13
Stefanel risp	145,000	-	-	145,000	145,000	-
STMicroel	21,290	-0,37	15,52	10,179	21,431	-
T						
Tamburi	6,040	-0,17	8,63	3,567	6,368	968
TAS	1,750	-0,11	-16,59	0,768	3,037	145
Technogym	10,600	-0,19	33,17	4,451	10,820	2129
Tecnoinvestimenti	5,780	0,52	-3,99	4,488	7,251	270
Telecom it	0,686	-0,20	-5,47	0,671	0,909	10417
Telecom IT rnc	0,604	-0,26	0,67	0,548	0,761	3639
Tenaris	15,700	0,22	18,49	11,060	17,271	-
TERNA	4,666	1,11	-2,87	4,064	5,311	9359
TerniEnergia	0,378	0,40	-38,29	0,356	1,107	18
Tesmec	0,528	0,38	3,73	0,471	0,561	56
Tiscali	0,027	-0,37	-23,80	0,026	0,052	85
Tod's	57,050	0,44	-4,76	53,817	73,354	1893
Toscana Aeroporti	14,750	0,34	-8,84	13,814	16,764	274
Trevi Fin.Ind.	0,412	-1,79	17,00	0,261	1,111	68
TXT	11,260	-0,88	25,42	6,933	12,985	148
U						
UBI Banca	3,273	-0,15	-10,33	2,485	4,567	3759
UniCredit	14,490	0,33	-7,77	12,223	18,222	32346
Unieuro	13,240	-0,08	-7,28	11,027	18,695	263
Unipol	3,608	-0,80	-10,65	3,282	4,512	2582
UnipolSai	1,874	-1,47	-4,05	1,848	2,251	5303
V						
Valsoia	15,050	1,69	-7,67	14,236	18,217	156
Vianini	1,290	-	4,45	1,072	1,401	39
Vittoria Ass	13,900	-0,29	15,64	10,084	13,976	937
Y						
Yoox Net-A-Porter Group	37,930	-	29,19	21,557	37,994	3643
Z						
Zignago Vetro	8,400	-0,24	2,07	5,489	8,582	739
Zucchi	0,024	-2,85	-6,64	0,020	0,036	9
Zucchi rnc	0,206	-	3,15	0,190	0,304	1

ACQUISTO E VENDITA ORO, LINGOTTI, ARGENTO E MONETE

NUMISMATICA PAOLETTI

Trieste, via Roma 3, primo piano
telefono 040 639086

LE ASTE IMMOBILIARI DIVENTANO ANCORA PIÙ INVITANTI

Da oggi i Tribunali avranno uno strumento in più per vendere gli immobili all'asta.
Immobiliare.it, il primo portale immobiliare in Italia, si aggiunge ad **Enti e Tribunali**, il sito che fornisce a tutti gli interessati una scelta ampia e conveniente per acquistare immobili da vendite giudiziarie.
Un portale pratico e sicuro che ti informa sulle vendite e sulle procedure per partecipare alle aste giudiziarie.
Tutto questo solo ed esclusivamente con A. Manzoni & C. spa.

CONTATTI:

10 ANNI immobiliare.it

TRIESTE Via di Campo Marzio, 10 - Tel. 040 6728311 - Fax 040 366046 - legaletrieste@manzoni.it
UDINE V.le Palmanova, 290 - Tel. 0432 246611 - Fax 0432 246605 - legaletrieste@manzoni.it

ENTI e TRIBUNALI

IL COMMENTO

LA RETORICA DELL'INVASIONE

di MASSIMILIANO PANARARI

Due sono i pilastri del discorso pubblico e della narrazione populista, edificati sul principio di polarizzazione. La polemica contro le élites, e la retorica dell'«invasione degli immigrati». E Matteo Salvini ha deciso, in queste ore, di ricavalcare con una formidabile potenza di fuoco (specie comunicativa) la seconda, individuando istantaneamente – come tipico della costruzione simbolica del populismo – un nemico "pronto per l'uso", vale a dire le ong e i loro «business». Si tratta del segnale che il «governo del cambiamento» sta effettivamente operando una serie di mutamenti volti a riconfigurare nettamente il quadro politico e i rapporti di forza tra i partiti esistenti. E che, a dispetto delle percentuali registrate nel voto politico del 4 marzo, questo governo si converte ogni giorno di più da pentaleghista a legastellato.

L'affaire Aquarius rappresenta una considerevole arma di distrazione di massa, e una fitta cortina fumogena sparsa a piene mani da Salvini, utile a coprire tutta una serie di altre questioni, compresa l'assai prosaica lotta delle investiture intorno ai posti di sottogoverno e alle nomine. D'altronde, verrebbe da dire, e pur essendo quella del governo delle migrazioni (e dell'esigenza di comprendere e gestire le preoccupazioni e le paure che le riguardano) una questione ovviamente serissima, è mai possibile che costituisca il solo problema di cui deve discutere la politica di questo nostro alquanto problematico Paese?

La Lega mostra un'impressionante, e repentina, attitudine a dettare l'agenda, prima della campagna elettorale, e ora dell'operato di governo. Due piani la cui distinzione è stata di fatto abolita da questo esecutivo populsovranista che risulta appunto immerso all'interno di una campagna

Operazione di soccorso ai migranti

> L'affaire Aquarius rappresenta una considerevole arma di "distrazione di massa", e una fitta cortina fumogena sparsa a piene mani da Salvini

elettorale permanente, già costellata di manifestazioni estremamente discutibili – e totalmente al di fuori della (opportuna) mentalità trasversale in materia della classe politica della Prima Repubblica – a partire da un ministro dell'Interno che, a urne aperte, e in spregio ai fondamenti della cultura delle istituzioni, continua senza sosta a fare propaganda per il proprio partito anziché vegliare sulla regolarità del voto.

Questa strategia polarizzante sta ampiamente producendo i suoi frutti elettorali, e permette a Salvini di incunearsi nelle numerose contraddizioni dei suoi partner di governo pentastellati, i quali, anfibi e postideologici, subiscono la narrazione marcatamente di destra sovranista (e, dunque, chiarissima) dei leghisti. Al riguardo, e alla luce delle fibrillazioni che stanno percorrendo quei settori di mondo progressista e cattolico che hanno deciso di accordare fiducia a Di Maio, c'è quindi da domandarsi fino a quando il M5S potrà continuare a proporre il proprio "cerchiobottismo postmoderno", e fino a quale momento risulterà sufficiente il "gioco delle parti" garantito dall'ala "di sinistra" di Roberto Fico, o da aperture (poi ritirate) come quella del sindaco di Livorno Filippo Nogarin, per tacitare le insoddisfazioni provenienti da quei pezzi di elettorato. Salvini si rivela così, indubbiamente, il vincitore interno di questa mano – anche per l'incapacità dell'opposizione di contrastare in maniera adeguata l'attuale (preoccupante) clima d'opinione. Ma la sua «politica dell'alzare la voce» non appare affatto quella in grado di strappare all'Europa il sostegno di cui l'Italia ha bisogno nell'ambito delle politiche migratorie. In primis, poiché la diplomazia non è fatta di pugni sul tavolo, ma di trattative serrate, e con un linguaggio appropriato, condotte avendo tutte le carte in regola; e, in secondo luogo, perché l'Unione europea sta soffocando per il troppo peso e i veti derivanti dalle procedure intergovernative, quelle ferocemente rivendicate dal Gruppo di Visegrad guidato Viktor Orban, colui che viene indicato come alleato e modello da imitare dalla Lega quando, invece, è il peggiore avversario delle istanze e degli interessi dell'Italia.

©RIPRODUZIONE RISERVATA

L'OPINIONE

LA GOVERNANCE DI EUROLANDIA

di MAURIZIO MISTRI

Il progetto di integrazione europea mostra l'usura del sistema istituzionale di Eurolandia caratterizzato da una preferenza per un approccio tecnocratico rispetto all'approccio federalista. Al momento del varo del Trattato di Maastricht i governi europei non avevano ben valutato le conseguenze di lungo periodo della nuova architettura istituzionale. Tale architettura istituzionale mostra i segni di una sclerosi che Macron e la Merkel cercano di affrontare, ma con approcci contrapposti. Entrambi hanno consapevolezza della inadeguatezza delle regole che assicurano la governance delle economie dei paesi europei, ma le loro ricette divergono. La ricetta della Merkel si rifà all'approccio che è nato con il Trattato di Maastricht che prevede la divisione della governance economica in due domini funzionali ben distinti, e cioè quello della politica monetaria e finanziaria, affidato alla Bce, e quello delle economie reali, affidato ai governi nazionali. Alcuni ritengono che l'aver affidato la politica monetaria ad un ente tecnocratico abbia rappresentato una vittoria dell'europeismo. Non è così perché, in tal modo, si è tolta la signoria sulla politica monetaria ai rappresentanti dei popoli europei. Anzi, separando il dominio funzionale della politica monetaria dai domini funzionali delle politiche economiche reali si è spezzata quella necessaria interdipendenza fra tutti i domini funzionali in cui si esplica la politica economica. Tra l'altro, con il Trattato di Maastricht si è dato alla politica monetaria un ruolo egemonico al quale le altre politiche sono soggette. Adesso la signoria della politica economica spetta ad un ente non eletto democraticamente tanto che la politica monetaria diviene la variabile indipendente mentre le altre politiche diventano variabili dipendenti.

Adesso la Merkel e Macron

Angela Merkel con Emmanuel Macron

> Adesso la Merkel e Macron si sono assunti il compito di ridefinire i perimetri entro i quali i parlamentari nazionali possono muoversi

si sono assunti il compito di ridefinire i perimetri entro i quali i parlamenti nazionali di Eurolandia possono muoversi, con l'emergere di proposte, soprattutto da parte francese, che solo apparentemente sembrano "europeiste", mentre di fatto sono tecnocratiche. Mi riferisco alla proposta avanzata da Macron di creare una sorta di ministero delle finanze comunitario al quale fornire risorse per finanziare progetti di tipo comunitario, soprattutto nel campo delle grandi infrastrutture. A questo punto occorrerebbe definire in che modo tale ministero possa acquisire le risorse finanziarie che ritiene necessarie. Se a tale ministero si assegna la potestà di imporre tasse sui cittadini europei è chiaro che occorre decidere se le imposte di tipo "europeo" si sommano alle imposte di tipo nazionale. Non credo che i popoli europei ne sarebbero contenti. Semmai le imposte "europee" potrebbero prevalere su quelle nazionali per cui i governi nazionali dovrebbero rinunciare ad una parte di entrate e, conseguentemente, dovrebbero rinunciare a finanziarie una parte della spesa pubblica. Poi si dovrebbe decidere su chi elabora i progetti di spesa ed a favore di chi. Se tale ministero viene lasciato libero di decidere come meglio ritiene si trasferirebbe parte della sovranità sulle entrate e sulle spese pubbliche ad un ente tecnocratico. Va osservato che un ministero delle finanze "europeo" avrebbe senso solo se l'Europa fosse uno stato federale con un governo federale espressione di un Parlamento europeo. Ma, un Parlamento europeo, dotato del potere di imporre tasse e di spendere, avrebbe il diritto di modificare le regole del gioco e, semmai di annullare le regole che reggono l'attuale euro. Potrebbe essere un Parlamento dominato dai paesi favorevoli all'indebitamento pubblico ed a politiche inflazionistiche. Insomma i parlamentari europei dei paesi "cicala" potrebbero imporre tasse elevate ai paesi "formica" per finanziare progetti nei paesi cicala. Questa può essere la preoccupazione della Germania. A quel punto la Germania, ed altri paesi che recentemente hanno chiesto che si tutelino le prerogative dei paesi membri rovescierebbero il tavolo dichiarando sciolta l'Ue.

©RIPRODUZIONE RISERVATA

L'ANALISI

IL SUMMIT DI SINGAPORE LASCIA PROBLEMI APERTI

di MARCO ORIOLES

In tutte le vicende umane esiste un prima e un dopo. È così anche nel caso della relazione tra Stati Uniti e Corea del Nord, due nemici storici i cui leader hanno trascorso l'intero 2017 a scambiarsi insulti e minacce e prospettando l'inquietante scenario di un conflitto nucleare in Estremo Oriente. Ora però, con il summit di Singapore, Washington e Pyongyang hanno deciso di compiere un radicale cambio di rotta. La lunga stretta di mano tra Donald Trump e Kim Jong-un in apertura del vertice, il cordiale tête-à-tête di quaranta minuti con i soli interpreti, il successivo meeting alla presenza dei rispettivi consiglieri e il pranzo finale hanno gettato le basi per una svolta nella storia della penisola coreana.

Una svolta sigillata dal documento siglato congiuntamente dai due capi di Stato, nel quale Stati Uniti e Corea del Nord promettono di nutrire relazioni pacifiche e di risolvere il nodo del programma nucleare di Pyongyang. Quest'ultima si è quindi impegnata a procedere alla denuclearizzazione, in cambio di garanzie di sicurezza da parte degli Usa. L'accordo stabilisce inoltre che i due paesi proseguiranno i colloqui per un tempo indefinito, da usare per venire a capo di tutti i problemi irrisolti. Prodigo di elogi per il suo interlocutore, Donald Trump ha inoltre invitato Kim alla Casa Bianca, un gesto che equivale ad un riconoscimento cui il Maresciallo, capo dello Stato più isolato e sanzionato al mondo, senz'altro ambiva. È dunque scoppiata la pace nella penisola coreana? È presto per dirlo.

Pur rappresentando una svolta in un rapporto sin troppo teso, il summit di Singapore non ha risolto – per il momento – alcuno dei problemi che affliggono le relazioni tra i due paesi. Come si evince dal documento siglato da Trump e Kim, gli impegni presi dalla Corea del Nord in materia di nucleare sono generici e soffrono di un'ambiguità di fondo. Per Pyongyang infatti, "denuclearizzazione della penisola coreana" non ha lo stesso significato attribuito a questa espressione dagli americani. Se questi ultimi mirano alla denuclearizzazione "completa, verificabile e irreversibile" del Nord, ovvero allo smantellamento in tempi rapidi dell'arsenale nucleare in mano al regime, Pyongyang desidera invece che venga meno "l'ombrello nucleare" con cui gli Stati Uniti garantiscono la difesa dei propri alleati asiatici, Corea del Sud e Giappone.

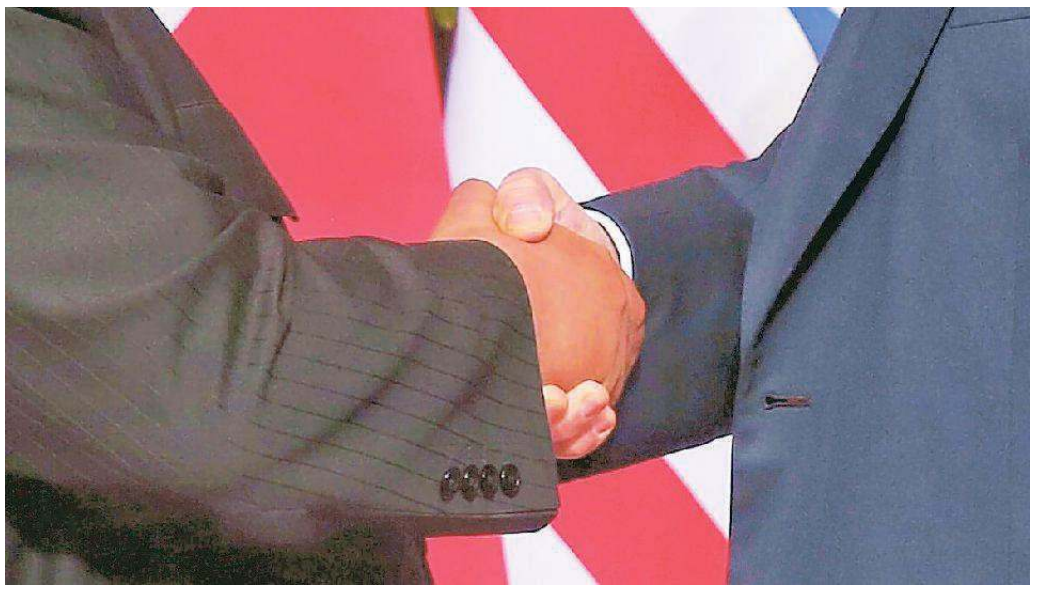

Un primo piano della storica stretta di mano tra il presidente nordcoreano Kim e quello statunitense Trump

Ci vorrà una lunga serie di incontri bilaterali per accorciare le differenze tra queste due posizioni apparentemente inconciliabili, e per capire se la Corea del Nord intenda effettivamente rinunciare al suo deterrente atomico in cambio della garanzia da parte degli Stati Uniti di non nutrire intenzioni aggressive. Insomma, il summit di ieri è stato un grande e spettacolare show a beneficio del pubblico mondiale, che però, quanto a risultati, appare quanto meno interlocutorio.

Ma la delusione per non aver risolto in un colpo solo il problema dell'atomica coreana deve essere mitigata dalla constatazione che due irriducibili nemici finalmente si parlano a tu per tu e affrontano di petto le questioni che li dividono. Solo per questo, i tredici milioni di dollari di costo del summit, pagati dal governo di Singapore, sono valsi la pena.

©RIPRODUZIONE RISERVATA

Trieste FUNGHI SHOP

Trieste CRONACA

DEMOGRAFIA » IL FENOMENO

Periferie svuotate Da Servola a Rozzol la fuga dei residenti

Da fine 2014 al 31 maggio scorso 1.151 i cittadini "persi" Soffrono anche Barriera vecchia, Scorcola e Valmaura

di Laura Tonero

Le periferie si svuotano mentre il centro città conquista nuovi residenti. È la fotografia di Trieste secondo i dati elaborati dall'ufficio Statistica del Comune sulla base delle rilevazioni dell'ufficio Anagrafe. Il totale dei residenti cala di anno in anno: dal 30 giugno 2014 al 31 maggio scorso la città ne ha persi 1.151 (76 nei primi cinque mesi del 2018), passando da 204.946 a 203.795. Una costante emorragia che però non tocca circoscrizioni come la quarta – che ingloba il centro città, Barriera nuova, Cittavecchia e San Vito – o la prima e la seconda che includono l'Altipiano Est e l'Ovest, che racimolano qualche decina di nuovi abitanti.

Reggono solo il **centro** e le zone dell'Altipiano In tutto salto da 204.946 a **203.795** iscritti all'ufficio Anagrafe del **Comune**

Una veduta di Barriera vecchia. In alto, Servola e Valmaura (foto Lasorte)

I numeri dei rioni

Scendono in picchiata invece i residenti della settima circoscrizione, ovvero quella di Servola, Valmaura e Borgo San Sergio, e quelli della quinta con Barriera vecchia e San Giacomo. Ne conta centinaia in meno anche la terza, che da Roiano si spinge fino al rione di Gretta e include Barcola, Cologna e Scorcola. Analizzando i numeri e partendo dalla quinta (San Giacomo-Barriera vecchia), la circoscrizione più piccola dal punto di vista territoriale ma anche la più popolata, prendendo come riferimento il mese di giugno del 2014 – il termine meno recente su cui il Comune mette a disposizione i dati suddivisi per le sette aree – e confrontandolo con il 31 dicembre scorso, lì i residenti sono passati da 49.605 a 48.832. La quarta circoscrizione, che rappresenta il centro città, passa da 33.866 a 35.002. Servola, Valmaura e Borgo San Sergio che insieme nel 2014 contavano 41.138 residenti, oggi ne registrano 40.573. A San Giovanni, Chiadino e Rozzol i residenti dal 2014 ad oggi sono scesi da 29.962 a 29.590.

Nascite e morti

Il numero delle nascite non ha subito particolari variazioni negli ultimi anni. Nel 2017 sono nati 1.331 bimbi, l'anno precedente 1.340. Da gennaio al 31 maggio scorso i fiocchi rosa ed azzurri appesi in città sono stati 515 (263 maschietti e 252 femminucce). Le morti sono oltre il doppio rispetto alle nascite: 2.858 nel 2017; 2.815 nel 2016; già 1.297 (576 uomini e 721 donne) dal 1° gennaio al 31 maggio 2018.

Chi si trasferisce

A incidere particolarmente sul quadro generale è il fenomeno degli emigrati, cioè di triestini che lasciano la città trasferendosi in altri comuni italiani o addirittura all'estero. Dall'inizio dell'anno se ne sono già andati in 1.363, di questi 363 all'estero. «Ritengo lo sviluppo economico della città l'unica concreta ricetta capace di frenare la decisione di molte persone di abbandonare Trieste alla ricerca di migliori opportunità», commenta osservando i dati l'assessore comunale Michele Lobianco, che tra le proprie deleghe include quella che ha in carico l'Ufficio anagrafe. «Queste partenze devono far riflettere le istituzioni – spiega –, tra le quali ovviamente il Comune, che devono provvedere a dare risposte, a creare opportunità lavorative, occasioni di sviluppo che garantiscano prospettive ai giovani ma anche agli over 45-50 che magari perdono il lavoro ed emigrano alla ricerca di una nuova chance». «Il Comune sta facendo la sua parte – aggiunge Lobianco –, lo sviluppo della città sta andando nella giusta direzione, e penso a Porto vecchio, e auspico che il trend di emigrazione che ha contraddistinto gli ultimi anni diminuisca». Nell'analizzare invece il numero dei nati in città, Lobianco sottolinea il valore delle politiche di supporto alla famiglia, «ma anche la sicurezza di un lavoro – sostiene – e lo sviluppo economico della città possono essere determinanti per incentivare le nascite». Da inizio anno sono stati sin qui 2.069, invece, i nuovi residenti arrivati in città dal resto della regione, dal resto della penisola italiana o da Paesi più lontani. Una quota che negli anni non è bastata a bilanciare il numero dei residenti persi. Nel 2017 da Trieste se ne sono andati in 2.949.

Gli stranieri

Quanto alla popolazione straniera residente, a fine 2017 contava 21.295 persone: 1.106 in più rispetto al 2016 e 5.500 in più rispetto a dieci anni fa. La presenza è più marcata nei rioni di San Giacomo e Barriera: 17,8% sul totale dei residenti.

©RIPRODUZIONE RISERVATA

L'OSSERVATORIO

Il mercato delle case segue il trend

Le zone del salotto buono sono quelle più gettonate. Compravendite su del 9,2%

Trieste traina la ripresa delle compravendite immobiliari in Friuli Venezia Giulia. È la constatazione che emerge dai dati dell'Osservatorio immobiliare del collegio provinciale della Fiaip che, analizzando l'andamento del mercato nel 2017, riferisce di un aumento in provincia delle compravendite dell'8,4%, del 9,2% se si analizza il solo comune di Trieste, a fronte di una crescita regionale media del 5,7%. Il centro città la fa da padrone ma si registra un importante incremento delle compravendite anche nei rioni di San Giacomo, San Giovanni e Guardiella.

La tipologia di abitazione scelta con maggior frequenza a Trieste, quella che trova più facilmente un acquirente, conta circa 90 metri quadrati. «Le potenzialità per un'ulteriore crescita del mercato nella nostra provincia ci sono, sia in termini di numero di transazioni che di valore degli immobili», afferma il presidente provinciale di Fiaip, Stefano Nursi. «Bisognerà capire che tipo di interventi di politica fiscale di settore adotterà il nuovo governo – valuta Nursi – e che effetti potrà avere sul mercato il costante calo demografico che Trieste sta subendo». Intervenendo alla partecipata presentazione dell'Osservatorio immobiliare ieri in Camera di commercio, il governatore Massimiliano Fedriga ha indicato tra le priorità dell'amministrazione Fvg, quella di attivare un piano straordinario di riqualificazione degli edifici per rendere attrattivi centri urbani ed extraurbani, senza consumo di suolo, e un intervento fiscale per rendere convenienti e sostenibili economicamente le opere di ripristino. «Sono convinto – ha ribadito Fedriga – che l'investimento in questo ambito si tradurrà nel rilancio del settore edilizio, in un aumento degli scambi commerciali e quindi in una ripresa che nel medio periodo comporterà un vantaggio di carattere economico anche per le istituzioni». Che gli investitori di fuori città puntino su Trieste oramai è un dato di fatto, ma il segmento al quale riservano il loro interesse è abbastanza circoscritto: centro città, ville di una certa importanza, rioni non distanti dal cuore cittadino.

Stefano Nursi

Se di pari passo diminuiscono i residenti e i potenziali acquirenti di immobili in periferia, il rischio è che in quelle zone il prezzo al metro quadrato scenda ulteriormente. Minor richiesta, minor valore. Nel centro storico, gli appartamenti nuovi o appena ristrutturati hanno un valore di mercato che oscilla tra i 2.050 e i 2.800 euro al metro quadrato; se completamente da ristrutturare si scende a 650-1.000 euro. Per un immobile residenziale nuovo in centro si spendono 1.700-2mila euro al mq; 600-800 se necessita di una radicale ristrutturazione. Nelle zone di pregio, un appartamento nuovo raggiunge il valore di 2.300-3mila euro al mq. Spostandosi fuori dal perimetro del cuore cittadino o dalle zone più elitarie, in periferia per un appartamento da ristrutturare si spendono dai 400 ai 650 euro al mq; 1.400-1.650 se l'immobile è nuovo. Nella zona considerata semi-centro un'abitazione nuova viene venduta in media tra i 1.700 e i 1.900 euro al metro quadrato. *(l.t.)*

RESIDENTI A TRIESTE - IL CONFRONTO

	Circoscrizione 1 Altipiano Ovest	Circoscrizione 2 Altipiano Est	Circoscrizione 3 Roiano, Gretta, Barcola, Cologna, Scorcola	Circoscrizione 4 Città nuova, Barriera nuova, San Vito, Cittavecchia	Circoscrizione 5 Barriera vecchia, San Giacomo	Circoscrizione 6 San Giovanni, Chiadino, Rozzol	Circoscrizione 7 Servola, Chiarbola, Valmaura, Borgo San Sergio	
30/6/2014	3.675	10.608	36.092	33.866	49.605	29.962	41.138	30/6/2014
31/12/2017	3.688	10.653	35.533	35.002	48.832	29.590	40.573	31/12/2017

Dettaglio di un corridoio interno al quadrilatero di Rozzol Melara

IL VIAGGIO

Vicino al Rocco e sul colle fra lamentele e orgoglio

Enzo e gli amici del giardino di via del Carpineto: «Mancano luoghi di aggregazione» Filippo vorrebbe spostarsi: «Qui pochi servizi». E Marta cerca casa «oltre via Flavia»

I "**sangiacomini**" dal canto loro difendono il rione, le mamme Monica e **Vanessa**: «Posto ideale, ci si sente come in una grande famiglia»

Il tema **Ferriera** è affrontato soprattutto da chi **abita** vicino all'impianto o in via **Baiamonti**: «Capita di avere la polvere da pulire»

di Andrea Pierini

Bambini che corrono, mamme che li guardano dalle panchine e gli anziani all'ombra: poco dopo le 16 San Giacomo e la sua piazza principale si presentano pieni di vita e non sembra proprio un quartiere "svuotato". Monica Scarpa e Vanessa Mistretta, due giovani mamme, parlano di un posto perfetto per vivere. «Per me è il migliore di Trieste – dice Monica – e infatti dal Viale sto tornando a vivere qua nel quartiere dei nonni. Siamo una grande famiglia con tanti servizi, non potrei chiedere di meglio». Vanessa invece viene dall'Argentina, dalla Patagonia, ma ormai vive da 12 anni proprio a San Giacomo: «Per me è ideale anche se lavoro a Montedoro. Ci sono tanti servizi ed è tutto vicino, penso al Burlo per i bambini e a tutti i negozi che si possono trovare».

In zona Valmaura

Valmaura invece sembra più un quartiere dormitorio e, tolti i bar, in giro per il rione sono poche le persone che si incrociano. Filippo Sardella vorrebbe andare via: «Gli appartamenti sono cari, vorrei andare in Puglia». Trasferitosi a Valmaura da Milano, Filippo, lamenta alcune pecche: «Non c'è una gelateria, una macelleria o una merceria. Mia moglie non si lamenta e i primi tempi neanche io, ora però vorrei qualcosa di più». E proprio nel giardino tra via Valmaura e via del Carpineto ci sono i "ragazzi del muretto", un gruppo di amici ormai in pensione, tifosi della Triestina che sulle panchine del parco hanno trovato un luogo di aggregazione.

Enzo Di Pasquale, primo in basso da sinistra, con i "ragazzi del muretto"

Pochi spazi di aggregazione

Secondo Enzo Di Pasquale «si vive male – anche se non tutti i "ragazzi" sono convinti di questo – perché non abbiamo niente. Il giardino è poco curato e noi anziani non abbiamo alcun centro di aggregazione. Una volta c'era il circolo Acegas, ma poi l'hanno chiuso perché dovevano fare chissà cosa e ora non c'è niente. D'inverno andiamo nei bar, ma non possiamo starci tutto il giorno e ora ci hanno mandato anche fuori dallo stadio Rocco perché stanno facendo i lavori».

Filippo Sardella

LA LISTA DEI DESIDERI

Gelateria, macelleria, merceria: c'è carenza di offerta

Le partite e la viabilità

Su una cosa però il gruppo è compatto: «Siamo stufi che chiudano via Valmaura ad ogni partita. Ogni volta dobbiamo spostare le auto e le ultime tre partite sono arrivati 50 tifosi avversari. Capisco quando ci sono mille persone, ma ora si esagera e anche oggi (ieri, *ndr*) per la partita di basket ci creano disagi». Chi invece è contenta di Valmaura è Marta, che è l'unica a parlare di Ferriera: «Sto cercando casa oltre via Flavia, ma a Valmaura sto bene visto che abbiamo tutto. Si può girare a piedi, c'è gente, posso andare a correre e mi sento sicura anche a girare la sera».

A Servola

Di Ferriera si parla più a Servola e nella zona di via Baiamonti. «Questo è un paesino – racconta Verilda Petronio – e io ci vivo bene anche se qualche volta abbiamo la polvere da pulire. Abbiamo tutti i servizi e anche sulla criminalità io mi sento al sicuro e non andrei via da qua». Roberto, dal canto suo, non vede molta differenza rispetto al passato: «L'unica cosa che ho notato è che ci sono pochi giovani. Vedo anche poca polizia e pochi vigili urbani, una volta invece c'era il poliziotto di quartiere e ora lo hanno tolto. Un'altra cosa è che molti negozi hanno chiuso o stanno chiudendo. Però – conclude – qua non si vive male, anzi si vive bene».

©RIPRODUZIONE RISERVATA

VERSO VIA DELL'ISTRIA

Una scia di negozi e bar

I PROVVEDIMENTI

Divieti per i match nel mirino

LA FABBRICA

Da anni oggetto di dibattito

15 / 16 GIUGNO / JUNIJ 2018

MARE e VITOVSKA in MORJE 12. EDIZIONE IZVEDBA

Castello di Duino
Duino Aurisina, Trieste,
dalle 18.00 alle 22.00

Devinski grad
Devin Nabrežina, Trst,
od 18.00 do 22.00

Associazione Viticoltori del Carso | ViniDocCarso | carsovinokras#maremorjevitovska18
www.mareevitovska.eu | info@carsovinokras.it | www.carsovinokras.it

Evento organizzato dall'Associazione dei viticoltori del Carso - Dogodek organizira Društvo vinogradnikov Krasa

VIGNAIOLI - VINARJI

Kmetija Buntovi, Merlak, Škerk, Castelvecchio, Renčel, Tavčar Emil, Kosuta, Štemberger, Čotar, Vinakras, Vrabec, Čotova Klet, Širca Kodrič, Zidarich, Kocjančič, Bajta, Škerlj, Grgič, Zahar, Milič Andrej - Zagrski, Cacovich, Lenardon, Urizio, Ostrouska, Matej Colja - CV Vina, Štoka, Lupinc, Stanko Milič, Matej Švara, Fonterenza, Conterno Fantino, Cascina delle Rose, Paraschos

RISTORATORI, PRODUTTORI ED ESPOSITORI - RESTAVRACIJE, PROIZVAJALCI IN RAZSTAVLJALCI

Salumi Sfreddo, Špacapanova hiša, Lokanda Devetak, Nero di seppia, Caffè Vatta, Maritani, Caffè San Marco, Hotel Ristorante Križman, Ristorante Sardoč, Ristorante Joia, Ristorante Ai Fiori, Trattoria Valeria, Il Pettirosso, Bunker wine, Vidali, Settimi & Ziani, Agriturismo Zobec, Az. Agricola Šuc, Mimìe Cocotte, Farma Jakne, Illy caffè, L'insolito maiale - Nenavaden prašič, Gruden - Žbogar, Puress.oil, Al Lido, Tergeste DOP, 1883restaurant, Eataly Trieste, Ristorante Tiffany, Hostaria al Refolo, Kmetija Antonič, Okusi krasa - Sapori del Carso, Pastificio Barone, Restavracija Okusi Krasa, Tre Noci

BREVI

ACEGASAPSAMGA

Sette firme per la sicurezza idrica

Acqua potabile: ecco il patto dei 7 gestori regionali per la sicurezza. Tra questi AcegasApsAmga. Hanno firmato un protocollo per garantire un servizio idrico più sicuro e omogeneo in tutto il territorio.

IMMIGRAZIONE

Stasera Forza Nuova in piazza

Forza Nuova comunica che scenderà di nuovo in piazza stasera alle 20 «per dire basta al business accoglienza dei profughi negli hotel a Trieste e stop alle navi Ong». Fn segnala situazioni di degrado.

COMMISSIONE

Obiettivo Barcola

Venerdì 15 alle 9 appuntamento in III commissione del Consiglio comunale per affrontare i problemi di Barcola durante il periodo estivo: ci sarà il vicesindaco leghista Polidori.

INNOVAZIONE

Teorema all'ex Ospedale Militare

Domani giovedì 14 alle 10 nell'ex Ospedale Militare in via Fabio Severo 40, School of Tech, l'open house di Teorema pensato per regalare a giovani studenti e startupper una mattinata a contatto con le tecnologie.

Uno scorcio dei magazzini di Porto vecchio (foto Lasorte)

Cosolini e Dipiazza durante il passaggio di consegne nell'estate 2016

Il Pd tende la mano a Dipiazza sulla partita del Porto vecchio

L'invito di Cosolini: «Serve una strategia. Pronti a lavorare assieme al sindaco ma non si limiti a fare l'agente immobiliare». La replica: «Collaborazione ok»

di Lilli Goriup

Il Pd apre a Dipiazza: «Mettiamo a punto un piano strategico per il Porto vecchio». È quanto emerso dalla conferenza stampa indetta ieri da Roberto Cosolini, che ha definito «gagliarda e nervosa» la reazione del sindaco all'inchiesta del *Piccolo* facente il punto della situazione a due anni dalla sdemanializzazione. «Anch'io, se avessi continuato ad amministrare la città, sarei potuto incorrere in pericoli ed errori messi in luce dal giornale – ha detto Cosolini –. L'assenza di una visione d'insieme rischia di rendere la vicenda Porto vecchio confusionaria e frammentaria. Forse Dipiazza esagera nel dare per finite o avviate cose che non lo sono: la vendita dei magazzini Greensisam, ad esempio, e la gara per il project financing del Centro congressi, un'iniziativa partita da privati che si sobbarcano il 55% dell'investimento».

Cosolini ha ricordato quanto intrapreso per il rilancio dell'area, «fondamentale per il futuro di Trieste, assieme al porto delle merci: grazie a essi la città può e deve tornare a essere la porta sul mare di una parte d'Europa. Per questo ci siamo impegnati come squadra, innanzitutto promuovendo la marcia simbolica ai cancelli chiusi nel 2012 – ha continuato l'ex sindaco –. C'è stato poi l'emendamento promosso da Francesco Russo che ha portato alla sdemanializzazione. In seguito, come Comune, in soli quattro mesi abbiamo definito assieme ad Autorità Portuale e Agenzia del Demanio la divisione tra aree sdemanializzate e aree rimaste demaniali. Per l'idea del centro d'innovazione in Corso Cavour ottenemmo, sempre come amministrazione comunale, 4,2 milioni di fondi europei: oggi Dipiazza può annunciarne i lavori grazie a noi. Ancora, abbiamo predisposto il dossier che ha portato il Ministero dei Beni culturali a concedere 50 milioni nel riparto fatto a inizio maggio 2016 dal Cipe sui fondi Fas. Abbiamo inoltre affidato a Ernst & Young la redazione di alcune linee guida cui il Comune possa ispirarsi per mettere a punto un piano strategico, tenendo conto del potenziale della zona, del mercato internazionale e del mix di fattori tipico di un'area urbana che raggruppa, tra pubblico e privato, business e ricadute generali».

Anche a nome del partito Cosolini si è detto quindi pronto a collaborare con il sindaco, come dimostrato dalla «recente visita che l'ex assessore regionale alla Cultura Gianni Torrenti e il sottoscritto hanno fatto per fornirgli alcune informazioni sull'iter dei fondi ministeriali». A patto però che Dipiazza «non sostituisca il "no se pol", che abbiamo spazzato via noi, con un "ghe pensi mi". Il sindaco non si limiti al ruolo di "agente immobiliare". Così si rischia che vengano acquisite le aree pregiate e che rimangano abbandonate le altre. Chi se ne farà carico allora? Certo non il Comune, che dovrà per legge destinare i proventi delle alienazioni all'Autorità Portuale per investimenti nelle infrastrutture dello scalo. Che fine potrebbe fare un'area che nel tempo rimanesse con zone vitali a macchia di leopardo?».

«Le dichiarazioni di Cosolini circa la volontà di collaborare non possono che farmi piacere - replica il sindaco - dato che da quando ho preso in mano la "partita Porto vecchio" ho adottato un approccio di ascolto e di condivisione con la città e con tutte le forze politiche. Avendo sempre lavorato sia per le mie imprese che per la nostra città - prosegue Dipiazza - conosco bene il rischio che si sarebbe potuto correre se la vendita degli immobili fosse stata lasciata a se stessa, con la corsa degli investitori verso le aree più di pregio. Abbiamo già pensato a questo: le aree saranno suddivise in lotti verticali. Così i potenziali investitori se vorranno acquistare un magazzino fronte mare, dovranno anche comprare quelli più interni per riqualificarli secondo quelle che saranno le destinazioni d'uso che il Comune sta individuando. Non ci sarà nessuna macchia di leopardo. I relativi indirizzi al piano regolatore arriveranno entro la fine di luglio. Nell'apprendere con favore la disponibilità a collaborare - conclude Dipiazza - informo Cosolini che abbiamo fatto tradurre in inglese lo studio di E&Y».

©RIPRODUZIONE RISERVATA

IL CONTENZIOSO

Sfida per l'Imu in banchina Il Comune vuole 5 milioni

di Massimo Greco

Gli uffici dell'area finanziario-tributaria ne sono convinti: il Comune triestino potrebbe incassare dai 4 ai 5 milioni di euro se, al termine del serrato contenzioso legale in atto, riuscirà a spuntarla sui concessionari portuali, per ottenere il pagamento dell'Imposta comunale sugli immobili (Ici).

La stima, resa in via ufficiosa dalla struttura, inquadra la decisione giuntale di costituirsi davanti alla Commissione tributaria regionale (Ctr), per resistere al ricorso presentato dalla Romani & C. spa contro la sentenza della Commissione provinciale, sentenza che nel maggio 2017 ha visto l'azienda portuale soccombente. La delibera è stata illustrata dall'assessore Giorgio Rossi, previa messa a punto da parte del responsabile dell'area Vincenzo Di Maggio.

L'importanza economico-giuridica della posta in gioco fa sì che ancora una volta, per questo particolare genere di cause, il Municipio triestino si sia affidato alla studio genovese Uckmar, più precisamente all'avvocato Caterina Corrado Oliva, che aveva già patrocinato l'amministrazione in un analogo caso *versus* la Grandi Molini. La parcella concordata è di 19 mila euro, tutto compreso.

La delibera insiste sulla necessità di contrastare l'appello della Romani, «per il fatto che ottenere la conferma della debenza dell'Ici ... può essere importante anche per i futuri sviluppi del più generale contenzioso tra Comune e concessionari». «Il giudizio tributario - recita ancora la delibera - è di rilevante importo economico e di particolare interesse per l'ente». In altri termini, il risultato davanti alla Ctr farà giurisprudenza e sarà di riferimento per le altre pendenze. Va ricordato che, oltre alla Romani e alla Grandi Molini, avevano impugnato le cartelle di accertamento Ici anche Pacorini e Parisi, nient'affatto convinti di dover saldare il tributo comunale.

La questione risale alla legge 388/2000, che dispose il pagamento dell'imposta sugli immobili anche ai concessionari demaniali. L'Ici viene determinata in base alla rendita catastale e proprio sui criteri di accatastamento si accese il conflitto, dopo che dal 2007 il Comune cominciò a recapitare gli avvisi. Perchè se l'accatastamento avviene in classe D, riguarda trasformazione e stoccaggio delle merci, quindi è soggetto al pagamento dell'imposta. Se invece avviene in classe E, con riferimento al mero carico/scarico delle merci, l'immobile è esente dall'Imu.

Ne discende che anche l'interesse pubblico non è unanime: il Comune vuole incassare il suo tributo, ma l'Autorità, cui preme la promozione e l'attrattività dello scalo, non può certo essere entusiasta che su hangar e magazzini pendano gravami fiscali.

La discussione sui criteri di accatastamento ha fatto sì che gli avvisi comunali siano andati assai spesso "deserti". Così è andato maturando un pregresso da 6-700 mila euro all'anno: numeri pesanti, dai quali gli uffici del Municipio hanno distillato quella orientativa previsione tra i 4-5 milioni di possibile incasso.

Tra l'altro dal prossimo anno - rilevano in Comune - gli stabili in questione saranno iscritti solo nella classe E, quindi non si porrà più il problema: già, dal prossimo anno, quindi sta a significare che in passato la distinzione D/E aveva senso. A maggior ragione il Comune vuole incassare la sua Imu.

©RIPRODUZIONE RISERVATA

Un magazzino della Romani in porto: l'impresa triestina è ricorsa alla Ctr per il pagamento dell'imposta sugli immobili

Anche la Grandi Molini ha impugnato l'accertamento dell'Ici

Accoltellato davanti alla mensa dei frati

Un banale litigio per la fila degenera in un fatto di sangue. Il ferito se la caverà. L'aggressore inseguito e preso dai carabinieri

di Benedetta Moro

È stato un banale litigio su chi tra di loro era primo in fila per mangiare il "futile motivo", accertato dagli inquirenti, che ha scatenato ieri il fatto di sangue che ha visto protagonisti un sessantenne di nazionalità italiana e un quarantenne richiedente asilo di origini indiane davanti alla mensa dei frati di Montuzza.

Il sessantenne, al culmine dell'alterco, ha accoltellato il quarantenne (per fortuna in modo non grave) dandosi poi alla fuga. I carabinieri l'hanno preso poco dopo. È accaduto verso le 12, all'ora di pranzo, quando, come ogni giorno, diverse persone si mettono in fila ad aspettare di poter avere un pasto caldo.

Ancor prima di mettersi a tavola, all'esterno della struttura, è scoppiato appunto il diverbio tra i due uomini, che peraltro, da quanto è stato fin qui ricostruito, non si conoscevano per nulla. Mentre il più anziano varcava per la prima volta la mensa, il profugo era già noto ai responsabili della struttura. In attesa dunque di arrivare davanti al bancone per la scelta del menù, il sessantenne a un certo punto ha tirato fuori un oggetto contundente, affilato, e ha colpito a un braccio e al torace il compagno di fila.

Alla vista del sangue, è scattata subito l'allerta alle forze dell'ordine e al 118. Il sessantenne, mentre arrivavano i carabinieri, ha iniziato a correre giù per la scalinata che dalla chiesa di Sant'Apollinare giunge in via Capitolina. L'inseguimento, durato oltre un chilometro, ha interessato anche piazza Sansovino e via Madonnina e si è concluso in via Pondares. L'aggressore è stato portato in caserma, dove anzitutto è stato interrogato dai carabinieri. Gli inquirenti hanno cercato di capire se intercorreva un legame tra i due soggetti, il motivo della lite e quale arma fosse stata utilizzata. Sono anche stati sentiti alcuni testimoni che in quel momento erano presenti nel refettorio. Il quarantenne invece è stato portato via in ambulanza e ricoverato in ospedale. Dovrebbe essere dimesso già oggi, con una prognosi di 15 giorni. Gli uomini dell'Arma stanno ancora cercando l'oggetto che ha provocato i tagli all'indiano. Subito dopo l'accaduto infatti le pattuglie hanno iniziato a setacciare l'articolato tragitto che il sessantenne ha compiuto per scappare. Potrebbe aver lanciato l'arma in qualunque punto e in qualunque momento. Tra i frati si è sparso un notevole sconcerto poiché, all'interno della mensa, certo avviene qualche battibecco, che però viene subito placato.

«Nei quattro anni di mia presenza qui – ha commentato uno dei religiosi – mai si è verificato un episodio del genere, siamo davvero stupiti. Se mai qualcuno litiga, viene subito calmato». Il presidente dell'Ics Gianfranco Schiavone, oltre a sottolineare «l'alta tensione che ormai si respira nel Paese» in tema di immigrazione, considera «strano» il fatto che un richiedente asilo si rechi alla mensa di Montuzza «quando per questa fascia di bisognosi è disponibile quella della Caritas in via dell'Istria».

©RIPRODUZIONE RISERVATA

Avventori alla mensa dei frati di Montuzza (foto Lasorte)

Visite gratuite in vista dell'estate per prevenire i tumori della pelle

"Il sole sulla nostra pelle: iniziamo dalla prevenzione". È il titolo della campagna di prevenzione dei tumori della pelle dell'AsuiTs nell'ambito della quale la Clinica dermatologica diretta dalla professoressa Iris Zalaudek (nella foto) proporrà visite dermatologiche gratuite per uomini e donne che negli ultimi 5 anni non hanno effettuato visite dermatologiche e/o che hanno più di 50 nei e/o che hanno notato la recente comparsa di lesioni cutanee in rapido accrescimento o che cambiano forma. La prenotazione è obbligatoria e può essere effettuata telefonando al numero 040 399 7176 dalle ore 9 alle 13 da oggi a venerdì, fino ad esaurimento dei posti disponibili. Raggiunto tale limite l'AsuiTs darà comunicazione via web. Le visite specialistiche saranno effettuate nelle giornate di martedì 19 e mercoledì 20 giugno negli ambulatori della Clinica dermatologica del Maggiore, all'interno della Palazzina infettivi al quarto piano.

AL "BOCCONCINO" A SAN GIACOMO

Furto in gastronomia: rubati cinquecento euro

Hanno scardinato la maniglia della piccola finestra che si trova nel bagno, sul retro della gastronomia "Il Bocconcino" di via dell'Istria 17/a, e si sono infilati all'interno del locale per rubare circa 500 euro e un cellulare. Niente leccornie per i ladri che la scorsa notte hanno commesso un furto all'interno del negozio del rione di San Giacomo. Non si sa precisamente in quanti fossero né all'ora esatta in cui abbiano deciso di effettuare l'incursione. Sta di fatto che il personale del negozio ha scoperto il blitz verso le 4.30, quando la titolare è entrata nella bottega per iniziare a preparare le diverse pietanze per la giornata. Ha trovato le ante della finestra del bagno spalancate e la cassa rotta.

Chi voleva rubare sarebbe entrato attraverso il portone dell'edificio accanto, a cui si giunge a un secondo accesso di servizio che sfocia in una piccola corte, dove si affaccia il piccolo pertugio utilizzato per entrare nella gastronomia. Oppure il ladro, o la banda di malviventi, potrebbe aver utilizzato l'ingresso di una delle altre palazzine lì vicino, in via Mansanta o via Ponziana. Questi edifici si affacciano su un giardino interno che a sua volta permette, scavalcando un muretto, di accedere sempre alla piccola corte.

Verso le 7 la titolare ha chiamato la questura, dopo aver sbrigato le diverse faccende all'interno del negozio. Sul posto è intervenuta la polizia che ha fatto una relazione sull'accaduto. Nella notte era passata la vigilanza notturna che però, pare, non abbia notato nulla di strano oppure potrebbe essere arrivata prima del furto. La refurtiva corrisponde a circa 500 euro tra fondo cassa, qualche residuo dell'incasso dell'altro ieri e dei buoni pasto. È stato poi rubato anche un cellulare che si trovava sulla mensola della cucina interna.

Sembra non sia stato sottratto nient'altro, nonostante all'interno del locale siano presenti diversi macchinari di un certo valore.

(b. m.)

©RIPRODUZIONE RISERVATA

La gastronomia "Il Bocconcino" di via dell'Istria (Lasorte)

POLIZIA LOCALE

Gli autovelox lungo le strade

Il Comune comunica la presenza sulle strade dell'autovelox fino al 16 giugno. Questa settimana le pattuglie della polizia locale con l'autovelox si posizioneranno nei seguenti punti: passeggio Sant'Andrea, via Von Bruck, via Flavia, via Carnaro, via Brigata Casale. In caso di maltempo, verrà posizionato in uno dei tre box arancioni fissi.
«L'intenzione della polizia stradale e dell'amministrazione – fa sapere il Comune – non è sanzionare ma far rispettare il limite di velocità per garantire maggiore sicurezza sulle strade, soprattutto in quelle che nel passato si sono dimostrate maggiormente pericolose».

«No a cimiteri di serie A e serie B»

Il sopralluogo della Terza Commissione al campo santo di Barcola per individuarne le criticità

Uno scorcio del cimitero di Barcola

di Ugo Salvini

I cimiteri di Trieste sono una dozzina, coprono complessivamente una superficie di 250 mila metri quadrati, l'equivalente di una quarantina di campi da calcio. E sono in gran parte in cattive condizioni. Questo il quadro emerso nel corso del sopralluogo effettuato dalla terza Commissione consiliare, presieduta da Francesco Panteca (Lista Dipiazza) al piccolo cimitero di Barcola.

Era stato il consigliere Michele Claudio (Lega) a sollecitare da tempo la verifica dello stato in cui versano i cimiteri di periferia «perché non esistono cimiteri di serie A e di serie B», aveva precisato. E così l'appuntamento a Barcola si è trasformato in un confronto a tutto campo con i responsabili dell'Acegas Aps Amga, l'azienda che da 18 anni gestisce i servizi cimiteriali, attraverso appalti con un gruppo di cooperative che operano direttamente nei vari siti cimiteriali. E si è capito che, a rendere molto difficile il compito della ex municipalizzata, è una serie di cause che vanno dalla maleducazione dei frequentatori, «che spesso sottraggono anche i cestelli messi a disposizione per portare acqua ai fiori delle tombe» - è stato sottolineato dagli addetti dell'Acegas Apa Amga - alle difficoltà oggettive - «quando d'inverno dobbiamo tenere comunque aperti i cimiteri, i danni che il ghiaccio provoca alle condutture devono essere riparati con soldi della collettività» - alla notevole dimensione delle aree da custodire con personale limitato.

Ma c'è un nuovo elemento da evidenziare: «Oramai nei cimiteri ci vanno solo gli anziani, i giovani si disinteressano delle tombe dei loro cari». In sostanza, si sta assottigliando, per legge naturale, la popolazione che frequenta i cimiteri. Con l'inevitabile conseguenza che «le 12 mila tombe di famiglia del territorio di Trieste e le decine di migliaia di loculi – hanno spiegato i tecnici dell'Acegas Aps Amga – in buona parte risultano abbandonati». Ma le cooperative che lavorano in appalto poco possono fare, perché per regolamento non posso intervenire sui monumenti, cioè sulle strutture private delle tombe. Possono agire sul verde, che a Barcola per esempio, è piuttosto trascurato, come hanno rilevato numerosi consiglieri presenti, e sulle strutture idrauliche.

C'è poi un ulteriore elemento di riflessione: sta crescendo notevolmente il ricorso alle cremazioni. «Più del 50% dei decessi comporta la cremazione e non la sepoltura tradizionale», è stato spiegato. A conferma della scarsa volontà di occuparsi dei propri cari: meglio chiudere il tutto in poche settimane, con una spesa di circa 500 euro. Una notizia che ha suscitato la sdegnata reazione di Salvatore Porro (FdI): «Non è un comportamento da cattolici». Al termine del sopralluogo, Panteca ha promesso di effettuare una serie di verifiche per ottenere ulteriori elementi sulla situazione dei cimiteri.

©RIPRODUZIONE RISERVATA

IL PICCOLO Grandi Affari

COMPRO - VENDO - SCAMBIO

SMARTPHONE REVISIONATI
ekventi
PREZZO PROMO
NOVITÀ
IPHONE 8
revisionato | 64gb
€599
iPhone con BATTERIA NUOVA
IPHONE 6
revisionato | 16gb
PREZZO PROMO
€265
IPHONE 6S
revisionato | 16gb
€315
PREZZO PROMO
Salvo esaurimento scorte
ECO STORE
CARTUCCE e TONER per stampanti
VIA XXX OTTOBRE 10
TRIESTE
tel 040.3480831 trieste@ecostore.eu

1.0 IMMOBILI VENDITA

1.1 APPARTAMENTI E GARAGE

45.000 Euro Comune Trieste (TS) Superficie 45 mq vendesi box auto situato in zona torri d'europa,via doda,mq45 dotato di energia elettrica e acqua,ingresso condominiale automatizzato.misure box lunghezza mt.10 larghezza mt 3.95 altezza mt.2.50,larghezza ingr **Euro 42.000,00**

Cell. 335385777

AFFITTASI e vendesi posti auto e moto a San Giacomo, rivolgersi all'ufficio parrocchiale in campo San Giacomo, 10 tel. 040.0644400 lun e mer con orario 16-18 oppure in altri orari allo 040.767834

donrobertorosa@ngi.it

BOX GRANDE doppio zona Perugino vendo.

Cell. 3355715122

DUINO, vendesi mansarda a pochi passi dal porticciolo. L'immobile, ristrutturato con finiture di pregio, è composto da una zona bagno con sauna finlandese, cucinotto e soggiorno con zona notte. Terrazza vista mare. Cantina. Campo tennis e relative pertinenze. Possibilità di posto auto. Trattative riservate.

Cell. 3388464150

MONFALCONE centro vendo appartamento 1° piano di mq 137 con 3 camere letto, 2 bagni, soggiorno pranzo + angolo cottura, 2 ripostigli + vano lavanderia, climatizzato. Riscaldamento autonomo, no spese condominiali. Prezzo trattabile. **Euro 125.000,00**

Cell. 3395712616

PRIVATO vende appartamento mq.70 zona Via Flavia,composto da:cucinino finestrato,soggiorno con poggiolo,atrio, ripostiglio bagno finestrato matrimoniale cameretta con poggiolo, cantina, posto auto condominiale,ascensore, riscaldamento centrale soleggiato **Euro 80.000,00**

Cell. 3291077775

PRIVATO vende appartamento via R. Manna, molto soleggiato, con giardino condominiale, composto da 2 camere matrimoniali, cucina ammobiliata, zona giorno, bagno, terrazzino e cantina, impianti a norma e certificati, riscaldamento autonomo, chiamare al pomeriggio. **Euro 98.000,00**

Cell. 3497548488

VENDESI posto auto coperto presso nuovo Park San Giusto (centralissimo a pochi passi da Piazza Unità). Prezzo: euro 45.000,00 + IVA

Cell. 3407704378

VENDO box adatto camper via Segnano zona Salita di Raute. Totale 24 metri quadrati. Alto piu' di 4 metri. Acqua, luce e optional vari come robusto soppalco di fondo e sistema di carucole per appendere sotto soffitto pesi di un certo rilievo. Prezzo da concordare.

Cell. 3387422377

VIA COLONNA-PIAZZA Hortis palazzo recente, ascensore, terzo piano, molto luminoso, 100 mq, soggiorno con balcone, 2 matrimoniali, cameretta, cucina abitabile, bagno, ripostiglio, cantina, riscaldamento centralizzato, rifiniture in ottimo stato, ape classe G. **Euro 198.000,00**

Cell. 3388665720

VIA PAISIELLO privato affitta lavoratrice non fumatrice stanza singola, bagno proprio, piano alto con ascensore. Anche brevi periodi, bus sotto casa.

Cell. 3490707009

VIA TIZIANO Vecellio box auto e appartamentino arredato cl. energ. G, ideale per single, vendesi privatamente. **Euro 67.000,00**

Tel. 040943679

1.2 CASE E VILLE

CASA indipendente con giardino da 450 mq. al 1 piano salone con accesso al terrazzo abitabile, cucina, camera, bagno con idromassaggio.Scala interna verso la taverna con caminetto 2 stanze, bagno con doccia.Box con cantina e lavanderia.Gazebo in legno.VALUTIAMO OFFERTE AL RIBASSO. **Euro 390.000,00**

Cell. 3333900192

1.3 CASE VACANZA

Cell. 3487278005

GRADO Minimansarda zona Parco delle rose,vista laguna con climatizzatore,piano cottura nuovo vendo prezzo trattabile **Euro 40.000,00**

Cell. 3387544104

ISTRIA vicinanze Parenzo loc Labinci vendo villa finemente arredata tutta su 1 piano di 110 mq. con giardino 500 mq. splendida vista mare cucina, grande soggiorno, 2 bagni, 2 camere, garage ,giardino piantumato ulivi. location unica 10 min dal mare di punta lanterna la villa viene venduta completamente ammobiliata con mobili artigianali (falegname) in rovere massiccio spiaggia alberata e roccia tel 15/20 ogni giorno prezzo non trattabile **Euro 210.000,00**

Cell. 3355494597

1.4 NEGOZI E UFFICI

ADIACENZE Rive-Economo, privato vende ampio locale commerciale vuoto, 260 mq circa, cat. C3, buone condizioni, altezza m. 4.30/4.60 strutturato in grande zona deposito, ufficio,spogliatoio,doccia e WC. Cl G-Epigl 46,517 prezzo trattabile NO AGENZIE. **Euro 190.000,00**

Cell. 3888816642

CONTI/D'ANNUNZIO, privato vende ampio vano di 100 mq., fronte strada e con facilità carico/scarico, adatto come uso laboratorio/magazzino/deposito, impianto elettrico a norma, prezzo interessante. Classe energetica "G" **Euro 39.000,00**

Cell. 3458773035

NEGOZIO luminoso 4 vetrine vendo zona Perugino

Cell. 3355715122

PRIVATO vende ufficio via Martiri della Libertà 3 stanze doppi servizi riscaldamento autonomo. Prezzo trattabile **Euro 70.000,00**

Cell. 33339748698

VENDO muri negozio mq 12 interni 12 mq esterni con passo carraio di proprietà ottime condizioni sito in via Giarizzole 10

Cell. 3405661240

1.5 TERRENI E CAPANNONI

MONFALCONE via Grado vicinanze Fincantieri vendo capannone ampio scoperto, no intermediari. Ottimo prezzo.

Tel. 0481712012

PRIVATO vende terreno edificabile a Doberdó del Lago(GO) di circa 1000mq, con gia' predisposti impianto elettrico, telefonico, acqua e gas. Prezzo da concordare.

Cell. 3397517886

TERRENO 1800mq a pastini non edificabile, in zona roiano via moreri.Originariamente era adibito a vitigno. Esiste servitù di passaggio intavolata sino al terreno dalla via moreri. 29.000 trattabili. 3473698654 **Euro 29.000,00**

Cell. 3473698654

VENDESI prato - vigna di m. 4000 all'ingresso di S.Pelagio comune di Duino Aurisina dalla strada principale direttamente nella proprietà, prezzo da concordare.

Tel. 040220103

VENDESI terreno mq 1.092,5 di cui 655,41 mq costruibili, mq 437,09 agricolo, tabella B5, sito in via Costalunga con proprio accesso con portone già presente, acqua corrente ed allacciamento fognatura

Cell. 3405661240

2.0 IMMOBILI CERCO

2.3 CASE VACANZA

SIGNORA di Gorizia cerca appartamento per luglio o agosto a Bibione o Caorle a modico prezzo, max serietà (rispondo via sms)

Cell. 3887840927

3.0 IMMOBILI AFFITTO

3.1 APPARTAMENTI

AFFITTO Box via S. Vito presa corrente, acqua con scarico pavimento mensili finale **Euro 150,00**

Cell. 3481454239

AFFITTO privatamente app. ammobiliato, s.giacomo cucina abitabile camera,cameretta,soggiorno,bagno, poggiolo, corridoio con arma. a muro, porta blindata,73 mq ca, C.e.E EPgl,nren100.85 KWh/m2 anno,termoautonomo con acqua fredda condominiale a 550 mese canone 3+2 agevolato **Euro 550,00**

Cell. 3473698654

CERCO stanza o piccolo appartamento in affitto NO INTERMEDIARI (con uso servizi e cucina) anche in Slovenia zona carsica. con contratto a cedola secca max euro 250/300 euro

Cell. 3806331111

3.2 CASE E VILLE

AFFITTO appartamento ammobiliato in villa bifamigliare, 105 mq, con terrazza abitabile, giardino 300mq fiorito e alberato, cancello automatico posto 2 auto interno scoperto, videocitofono, completa di elettrodomestici, canone concordato cedolare secca **Euro 750,00**

Cell. 3346563553

caféRossetti TRIESTE
caféRossetti MUSICA e NON SOLO
Programma fino a fine Giugno
JAZZCLUB forever
VENERDÌ 15 ore 21:00 BOSSANOVA
con Stefano Franco e la magica chitarra di Domingo Lo Buono
VENERDÌ 22 ore 21:00 LE MALDOBRIE Letture di alcuni stralci
con Stefano Franco voce recitante: Massimo Sangermano
VENERDÌ 29 ore 21:00 I GRANDI DEL JAZZ: DUKE ELLINGTON
con Stefano Franco (piano) e Flavio Davanzo (tromba)
C'è MUSICA & MUSICA in programma GIOACHINO, MON AMOUR
Sonate a 4, fantasie e divertimenti per quartetto di fiati (in collaborazione con Serenade Ensemble)
DOMENICA 17 ore 11:00 TRIO TRI Trio d'Archi
Dragana Gajic, Lucy Passante Spaccapietra e Francesco Pinosa
SABATO 30 ore 18:30 IL GIRO DEL MONDO IN 47 CORDE
Patrizia Pandolfo, Arpa
SEI AUTORI in CERCA del PERSONAGGIO
GIOVEDÌ 21 18:00 LARGO GABER 2
Giorgio Biferali parla con Margherita Ingoglia del personaggio Silvia, protagonista del suo romanzo "L'amore a vent'anni" Tunué
Buon appetito! con la cucina del ristorante caféRossetti
Proposte stagionali e del territorio: questo mese con la rosa ed il sambuco preparate dallo chef Manuel
Aperto a COLAZIONE, PRANZO e CENA, il Sabato e la Domenica vi aspettiamo anche per il BRUNCH!
In Largo Giorgio Gaber 2
info e prenotazioni 040.573.143 info@caferossetti.it
Cafè Rossetti cafe_rossetti
Torrenuvola cooperativa sociale
In collaborazione con Fondazione il Rossetti TEATRO STABILE DEL FRIULI VENEZIA GIULIA
PATCHWORK victim
Lavora con noi Patchworkvictim
Amici di ADS Associazione Donatori Sangue, Trieste

Lo Scrigno

Piazza Cavana, 1 - Trieste - Tel. 040 303350

COMPRO

ORO/ARGENTO

ACQUISTIAMO INTERE EREDITA'

GIOIELLI IN ORO ANTICHI E MODERNI

OROLOGI IN ACCIAIO SPORTIVI DA UOMO, OMEGA, ZENITH, TUDOR... (NO QUARZO)

DIAMANTI DI BUONA CARATURA ANCHE TAGLIO VECCHIO

MEDAGLIE/DISTINTIVI MILITARI IN BRONZO, ARGENTO, DORATE...

COLLANE CON PIETRE PREZIOSE

COLLEZIONI DI MONETE, BANCONOTE

PENNE MONT BLANC, CARTIER

RAPIDE VALUTAZIONI - PAGAMENTO IMMEDIATO

CONCINNITAS

CONCINNITAS

USATO DI QUALITÀ E AUTO D'EPOCA

VIA NEGRELLI, 8 - TRIESTE - TEL. 040 307710

USATO

- **Abarth** 595 1.4 16v 160 cv Turismo 2015 km 20.000 Nero met.
- **Alfa Romeo** GTV 2.0 Twin Spark 2000 km 124.000 Gr. Met
- **Audi** A3 2.0 TFSi 200 cv Quattro Amb. S-Line 2006 km 120.000 Azzurro met
- **BMW** X5 2.5 d X Drive Luxury 2014 km 29.000 Marrone met
- **BMW** X1 X-Drive 2.0 d 184 cv X-Line dic-12 km 104.000 Bianco perlato
- **Fiat Bravo** 1.9 Mjet 120 cv Dynamic 2007 km 113.000 Gr. Sc Met
- **Fiat Bravo** 1.4 16v Dynamic 2007 km 96.000 Argento met
- **Fiat Punto** 1.2 16v LS 5 porte 1999 km 180.000 Verde met
- **Fiat Punto** Classic 1.2 Dynamic 5 p 2006 km 34.000 Argento met
- **Lancia** Ypsilon 1.2 Gold 2005 km 162.000 Gr Sc. Met
- **Lancia** Ypsilon 1.2 Bicolor 2007 km 129.000 Argento/blu met
- **Lancia** Ypsilon 1.2 16v LX 2002 km 160.000 Azzurro met
- **Land** Rover Range Rover Evoque 2.2 Sd4 5 p.190 cv Prestige 2012 km 117.000 Nero met
- **Mercedes** ML 320 Cdi Sport 2007 km 103.000 Argento met
- **Nissan** X-Trail 2.2 Dci Elegance 2006 km 85.000 Gr Scuro met
- **Piaggio** Vespa 125 ET4 1999 km 24.402 Verde met
- **Renault** Koleos 2.0 dCi 150cv 4x4 Dynamique West End 2009 km 179.000 Gr sc met
- **Suzuki** Swift 1.3 GL 3 porte 2009 km 109.000 Argento
- **Volvo** V70 2.4 i 140 cv 1999 km 229.000 Argento met

Disponibili vetture Fiat Alfa Romeo Jeep Lancia, km 0 e aziendali.

AUTO EPOCA

- **Autobianchi** 112 LX 1984 Argento met
- **Volkswagen** Golf GTI 1.6 1982 Nero Tetto apribile , masch 4 fari, MOTORE 1.6 da fare
- **Volkswagen** Joker Westfalia 1.6 bz 1981 Bianco
- **Volkswagen** Golf Cabrio 1.6 Avantgarde 1996 km 80.000 Rosso
- **Alfa Romeo** Giulia Super 1.6 1969 Bianco
- **Lancia** Fulvia 1.3 Montecarlo 1974 Rosso/Nero
- **Jaguar** 3.8 S 1966 Bianco
- **Jaguar** 4.2 XJ6 1970 Argento
- **Fiat** Topolino Giardinetta 1952 Blu
- **MG** B 1.8 1969 Rosso

3.3
CASE VACANZA

CITTANOVA/NOVIGRAD, ben arredato comodo piano terra 65mq due stanze, ampio salone, bagno, giardino, posto auto, vicino al mare e al centro, prezzo TRATTABILE per 3 mesi da luglio a settembre
Euro 2.450,00
Cell. 335271737

PARENZO vicinanze affitto villa finemente arredata tutta su 1 piano di 110 mq. giardino 500 mq.piantumato ulivi splendida vista mare cucina grande soggiorno 2 bagni 2 camere, garage location unica 10 min dal mare il prezzo e' per settimana per 4 persone
Euro 1.050,00
Cell. 3355494597

3.4
NEGOZI E UFFICI

DONADONI/GAMBINI, privato affitta locale da poco ristrutturato di 33 mq circa, molto luminoso e silenzioso, con bagno, impianto elettrico a norma, ideale come laboratorio o ufficio. Classe energetica "G" **Euro 290,00**
Cell. 3473599985

PRESTIGIOSO negozio d'angolo zona pedonale. circa 35 mq. tre vetrine. no agenzie. **Euro 1.700,00**
Cell. 3496933763

5.0 LAVORO RICHIESTA

5.1
OPERAI E IMPIEGATI

33ENNE in possesso della patente B (automunito) cerca urgentemente lavoro a Trieste/Monfalcone come addetto pulizie, magazziniere, operaio generico, netturbino, fattorino, lavapiatti, addetto portierato, autista consegne, porta pizze, disponibile part-time o full- time
Cell. 3394898626

CERCASI commesso/a per banco fiere con esperienza, automunito, spostamento in regione e non sabato e domenica compresi.
Cell. 3470888016

5.3
ASSISTENZA DOMICILIARE

ITALIANO, 49enne, referenziato, ESPERTO nella gestione della casa e della persona, preparazione pasti, ecc., valuta impegno continuativo. Patentato, no automunito. Orari disponibilità 06-18, no convivenza. Filippo
Cell. 3426451312

OFFRESI per assistenza anziani uomo 60 anni esperienza ospedaliera per quatto ore giornaliere 8-13, per Trieste.
Cell. 3393121213

RAGAZZA con esperienza lavorativa nell'assistenza alle persone anziani nelle case di riposo e domiciliare, offresi per l'assistenza alla persona 24 su 24 ore, sera, mattina o pomeriggio.
Cell. 3495854747

RAGAZZA con esperienza offresi per assistenza anziani solo sera, mattina o pomeriggio zona Trieste, Monfalcone, Gorizia
Cell. 3477893183

5.4
COLLABORAZIONI DOMESTICHE

GIARDINIERE onesto e veloce esegue lavori di potatura alberi e siepi, sfalcio erba, fresatura terreni, concimazioni, pulizia e ripristino prati o giardini. Solo Trieste e provincia.
Cell. 3356243088

OFFRESI Dog - Cat Sitter seria,affidabile,referenziata e amante degli animali in ore mattutine o pomeridiane. Disponibile anche per vacanze in date ed orari da stabilire, non al mio domicilio. Offro massima serietà ed ottimo trattamento.Soltanto zona Trieste. No perditempo. Cell ore pasti
Cell. 3703284530

PENSIONATO offresi per accompagnamenti
Cell. 3806331111

PERSONA seria e capace offresi per lavori di giardinaggio, potature siepi, sfalci erba, riadattamento prati, pulizia terreni o campagne, anche grandi metrature. Solo Trieste e provincia.
Cell. 3311024485

SIGNORA offresi pomeriggi anche sabato/domenica per pulizie stiro cucina referenziata.
Cell. 3533165404

SIGNORA triestina offresi per stiro anche a proprio domicilio, telefonare preferibilmente ore pasti
Cell. 3348453383

5.5
RIPETIZIONI SCOLASTICHE

DOCENTE scuola media superiore di tecnologia e tecnica di rappresentazione grafica, Autocad di base ed avanzato, meccanica e macchine marine impartisce lezioni private prezzi modici cell 3282311358.
Cell. 3282311358

GIOVANE pluri-laureata è disponibile per lezioni di Pianoforte,Solfeggio e Canto a domicilio, in particolar modo a principianti,allievi di Conservatorio, Liceo musicale e scuole private. Ha molta esperienza con bambini e adolescenti. Massima riservatezza.
Cell. 3477036827

INSEGNANTE pluriennale esperienza effettua a domicilio accurata assistenza elementari/medie matematica fisica inglese per superiori telefonare ore pasti
Euro 11,00
Tel. 040825765

ITALIANO e latino ripetizioni accuratissime con recupero dalle basi impostazione valido metodo di studio massima serietà, lunghissima esperienza.
Cell. 3206914625

LAUREATA 110 e lode con molta esperienza e tanta pazienza impartisce lezioni di matematica e chimica, disponibile tutta l'estate per recuperi e ripassi
Cell. 3332353206

LAUREATO in ingegneria offre ripetizioni a domicilio di matematica, fisica ,chimica e programmazione C++ per studenti delle medie e superiori. Disponibile a seguire anche 2 studenti contemporaneamente.
Euro 12,00
Cell. 3463098966

5.6
TRADUZIONI

48ENNE, esperto, mi offro per servizio di battitura/trascrizione testi, sbobinatura files audio/video, inserimento dati. Valido per aziende e/o professionisti (notai, consulenti, avvocati). (ore 14-20). Filippo
Cell. 3426451312

6.0 AUTOMEZZI

6.1
AUTO E ACCESSORI

BARRE portatutto per Renault tre porte orginale
Cell. 3490940489

BLOCCASTERZO asta antifurto blocca sterzo pedale universale da auto
Euro 5,00
Cell. 3388308483

BULLONI ruote cromati Honda HRV - CRV e compatibili, pezzi 20 nuovi vendo.
Euro 20,00
Cell. 3388308483

CATENE da neve marca Konig, modelo T2, gruppo 220 nuove mai usate. Le misure compatibili sono ; 195-14 185-15 195/75-14 195/70-15 670-14 175-16 175/75-16 205/65-15
Euro 50,00
Cell. 3388308483

CATENE nuove THULE KONIG NET kg.2,75 CD-9/T9 catena con bottoni proteggi cerchio 155/80-12 , 165/70-12 , 165/65-13 ,165/50-15 ,145/80-13 , 155/70-13 ,175/60 -13 , 135/80-14 , 135/70-15 , 175/50-14 svendo a 60 euro
Euro 60,00
Cell. 3386055964

CRIC per auto vendo nuovo a 18 euro.
Euro 15,00
Cell. 3388308483

FARO fendinebbia ausiliario - fog light carello **Euro 50,00**
Cell. 3388308483

FIX E GO Automatic Airflat ORIGINALE FIAT FCA - KIT Ripara gomme gonfiaggio. Compressore + bomboletta + custodia. NUOVO:
Cell. 3388308483

FRONTALINO Sony per autoradio asportabile con custodia perfetto completo luminoso vendo a solo
Euro 20,00
Cell. 3455148098

GOMMA di scorta clio storia con cerchione 25 euro, vari tergicristalli auto 2 euro l'uno, cric, triangolo, e altri accessori a prezzi minimi da concordare dopo visione.
Cell. 3482638965

JEEP renegade modanature profili paracolpi laterali nuovi ed introvabili della MOPAR originali JEEP vendo.
Cell. 3388308483

KIT RIPARAZIONE + tappetino JEEP Renegade nuovo vendo.
Cell. 3388308483

KIT STAFFE di fissaggio per barre fapa **Euro 20,00**
Cell. 3388308483

MINI compressore per auto da 12v portatile nuovo.
Cell. 3388308483

PER MERCEDES vendo 4 dischi in ferro da 15 completi di copridisco cromato. Bellissimi adatti a 200E degli anni dall'86 al 93. Prezzo da stabilire dopo visione. Pregasi No curiosi perditempo.
Cell. 360947001

RUOTA di scorta da 18, cerchio in lega bicolore originale jeep renegade nuovo completo pneumatico vendo.
Cell. 3388308483

SPIDER MG TF115, argento metallizzato, capote blu, unico proprietario, condizioni perfette. Raduni MG TF Passion. Bollo pagato aprile 2019. Prezzo da concordare.
Cell. 3388464150

VENDO BMW 318i grigio metallizzada del 2001, km. 200.000 in ottime condizioni, ruote in lega, assetto ribassato, tenuta bene, gomme nuove, revisionata.
Euro 2.350,00
Cell. 3356442689

VENDO cric per auto nuovo, mai usato **Euro 15,00**
Cell. 3388308483

VENDO fuoristrada Mitsubishi Pajero GLX 2.500, turbo diesel anno 1996,storico prezzo da vetrina **Euro 6.250,00**
Cell. 3207405234

VENDO gomme e cerchi x suv fuoristrada e camioncino.misure 235/75 R 15 Geolender AT. stradali intermedie
Euro 400,00
Cell. 3207405234

VENDO Lancia Ypsilon 2005, cil. 1200 unico proprietario, km. 80.000, grigio metallizzato, buone condizioni, sterzo city, clim. e radio cd **Euro 2.000,00**
Cell. 3306273024

VENDO Nissan Patrol GR. anno 2002.sette posti ,super preparato a libretto
Euro 15.000,00
Cell. 3207405234

VENDO Opel combo 1.7Dti furgone 2 posti di colore bianco immatricolato maggio 2003 dotato di alzacristalli elettrici chiusura centralizzata portellone posteriore di carico a due battenti,l'autocarro si presenta in buone condizioni,i km originali 87.000 .fatturabile
Euro 3.000,00
Cell. 335385777

VENDO Patro Nissan GR. Anno 2002. sette posti. super preparato a libretto No affaristi. No perditempo
Euro 16.500,00
Cell. 3207405234

VENDO Peugeot SW Energy Sport Ott. 2009 Km. 68000, ottime condizioni. Revisionata da poco, tagliandata, impianto frenante e pneumatici nuovi. Sempre tenuta garage. Optional vari.
Euro 6.000,00
Cell. 3387422377

6.2
MOTO E ACCESSORI

2 gomme Malaguti 50 con cerchioni in blocco 40 euro 2 marmitte per Malaguti 50 20 euro l'una e marmitta Giannelli Arrow per yamaha 50 60 euro.
Cell. 3482638965

AMMORTIZZATORE posteriore per Zip 50 cc. Piaggio, in ottime condizioni vendo . **Euro 15,00**
Cell. 3388308483

CARENA porta faro anteriore per zip 50 piaggio vendo in perfette condizioni. **Euro 15,00**
Cell. 3388308483

CODOGNOTTO Srl Cr RENOVA

· Decorazioni
· Assistenza sul restauro
· Esecuzioni di restauri
· Consulenze per il restauro

CODOGNOTTO ASSOCIATI +39.335.5771643 www.codognottoassociati.it

GIACCA in vera pelle nera e azzurra foderata con rinforzi taglia xl più copriscarpe moto. **Euro 200,00**
Cell. 3479682914

HONDA SH 300i ABS Quasar silver metallic con bauletto in tinta da 35 litri, parabrezza basso della Biondi, manopole riscaldate con regolazione elettronica, luci LED di posizione. Tagliandato regolarmente. 34mila km. Vendo a non trattabili: **Euro 1.990,00**
Cell. 3458352300

PERFETTA Piaggio Vespa 50cc. '93 colore rosso bordeaux sempre in garage km 29.000 visibile a Ronchi dei Legionari previo appuntamento **Euro 980,00**
Cell. 3387070819

]**RICAMBI** PER ZIP 50 CC. A PARTIRE DA 1 EURO. Carena faro anteriore, cerchio posteriore, frecce, specchio, plastiche, filtro aria, dado ruota. ecc. **Euro 1,00**
Cell. 3388308483

STAFFE Givi art 340f per Yamaha Gazerò 600 anno 1998
Euro 40,00
Cell. 335385777

VENDO supporto per bauletto givi m3 nuovo ed imballato **Euro 30,00**
Cell. 335385777

6.3
BICICLETTE E ACCESSORI

CITY bike Atala Ctb uomo-donna multi rapporti accessori: porta oggetti posteiore completo di faro anteriore e posteriore. **Euro 85,00**
Cell. 3497645350

VENDO bicicletta Bianchi d'epoca, anno 1936 in ottime condizioni, tutto originale **Euro 500,00**
Cell. 3479682914

VENDO motorino Power Sport a pedalata assistita praticamente nuovo
Euro 600,00
Cell. 3488080744

6.4
CAMPER E CARAVAN

DUCATO passo corto metri 5 Turbo Disel km 141000 . Con arredamento in compensato marino come nuovo , smontabile in 5 minuti con attacchi rapidi ,letto idraulico a soffitto (si puo' mettere a bolla in tutte le posizioni del mezzo)
Euro 9.000,00
Cell. 3494122691

6.5
NAUTICA

BARCA a vela Dufour 31 1978 9.40x3.20 motore Volvo penta 25 ph vendesi prezzo trattabile
Euro 16.000,00
Cell. 3392615832

BARCA con carrello a terra costr.ne Plaier/Dofour ottimo scafo resina interni da rifare 9.93-3.14 completa di tutto targata MN 1854 D si accettano offerte da vedere a Torviscosa
Euro 5.000,00
Cell. 3331935530

DUFOUR 31 Little Apple bianca,solida,robusta,buone condizioni. 9,4x3,2 pesca 1,74,motore Volvo 25 HP,sei posti letto. Vele con pochissime ore d'uso,salpa ancore elettrico, VHF,WC el. Ormeggio trasferibile già pagato.Prezzo trattabile.
Euro 17.000,00
Cell. 3495439364

FIOCCO, ottime condizioni, inferitura da 5 mm. no garrocci , per avvolgifiocco a canaletta. Ottimo per barca da 10 mt. circa.
Euro 60,00
Cell. 3333900192

MEZZIMARINAIO in metallo giallo h.130 cm. **Euro 10,00**
Cell. 3333900192

VENDO batela tipica gradese , mt 6 legno piu vetroresina , con remi è forcole senza motore , prezzo da vedere
Cell. 336505495

VENDO imbarcazione legno piu vetroresina ,mt.8 con cabina per 2 postiletto , senza motore , possibilità con motore entrobordo oppure fuoribordo . visionare sul posto è valutare tel. franco 336-505495
Cell. 336505495

6.6
MACCHINARI AGRICOLI

TAGLIA bordi erba Black & Decker a batteria molto valido
Euro 50,00
Cell. 3483235645

VENDO moto zappa Quantum Power Sistems e trituratore Perksid 6 2400N, prezzo da concordare.
Cell. 3491203918

8.0
VACANZE E TEMPO LIBERO

8.1
SPORT, ACCESSORI E ATTREZZATURE

5 mazzi di carte da gioco da poker di cui una mignon, più una confezione comprendete altri 2 mazzi di carte, un blocchetto per notes e una piccola penna. In tutto 7 mazzi di carte tutti vergini ancora impacchettati. **Euro 25,00**
Cell. 3473694390

DEPURATORE per piscina pompa filtro modello 636 T Krystal Clear 6N programmatore timer vendo per non utilizzo a 45.00âĆ
Cell. 3455148098

DUE MANUBRI in neoprene, color rosso da Kg. 1, foro 25 mm., lunghezza: cm. 13,5; adatti X sollevamento pesi-indoor-palestra-fitness,riabilitazione,nuovi; vendo 10 Euro entrambi. Gorizia città. **Euro 10,00**
Cell. 3289215729

GOMITIERE e ginocchiere confezione sigillata vendo
Cell. 3735514068

MATERASSO gonfiabile con motore gonfiaggio e sgonfiaggio per due persone,adatto camping ,ospiti,altro,mai usato . vendo
Euro 40,00
Cell. 3331138032

SCI DA discesa da competizione mod.CMG course Dynema - coppa del mondo - della Dynastar vendo. Adatti anche a dilettanti. Lunghezza 185. Buone condizioni. Usati solo una volta. Completi di coppia di attacchi Tyrolia 690 e di bastoncini
Euro 65,00
Cell. 3472707972

SCI DA uomo marca Rossignol con attacchi salomon usati pochissimo
Euro 10,00
Cell. 3473694390

SPLENDIDI scarponcini-pedule da trekking della Tecnica Mod. Merak GTX Numero 9 (43 1/3) vendo causa errore numero. Condizioni ottime. Mai usati. Tomaia in Goretex antracite-blu. Suola in Vibram. Ottimi per montagna
Euro 70,00
Cell. 3472707972

STIVALI gomma gialli da barca a vela o motoscafo, fatti per camminare sulle barche senza rovinarle, usati ma in buono stato misura 38 vendo a 10 euro
Euro 10,00
Cell. 3386055964

TUTA da sci da discesa da uomo nuova, mai usata. Marca Colle. Taglia 52. Colore verde-nero. Vendo causa mancato utilizzo. Perfette condizioni
Euro 65,00
Cell. 3472707972

VENDESI sci da fondo TRACK NOVAX da 1,95 mt nuovi usati pochissimo (1 volta) con bastoncini . **Euro 15,00**
Cell. 3472665992

VENDO borsone tennis "Head" integro, colori celeste-grigio. **Euro 40,00**
Cell. 3497645350

VENDO sacca da golf usata marca wilson con 12 mazze e 3 drivers .Posso inviare anche delle foto **Euro 200,00**
Tel. 040307846

VENDO sacca per spedizioni in cordura con spallacci e due ruote **Euro 20,00**
Cell. 3282811847

VENDO Slow Fit utile per ginnastica schiena **Euro 20,00**
Cell. 3483235645

VENDO tappeto elastico nuovo, mai usato, marca Doymos, diametro 1 metro, 15 euro
Cell. 3281562599

VENDO un seggiolino portabimbo posteriore come nuovo per bicicletta da mettere su portapacchi, 15 euro
Cell. 3281562599

8.2
FILATELIA E NUMISMATICA

ACQUISTO in contanti monete,banconote,francobolli, vecchie cartoline solo dal 1900 al 1930,vecchie medaglie fine 1800...annuncio sempre valido vengo al vostro domicilio. ..trieste/monfalcone/gorizia e dintorni ..grazie
Cell. 3388871296

CERCO medaglie al valor militare con diploma, berretti e divise, foto lettere dal fronte, foto distintivi sommergibili, foto firme, libri d'Annunzio a Fiume, medaglie Austria a plachette, francobolli TIT, Rsi
Cell. 3280685670

CERCO monete 500 argento vele Dante monete mondiali USA Austria Svizzera ecc., carta moneta Regno Repubblica, foto libri frime cartamonete con timbro di Fiume D'Annunzio francobolli Tlt Rsi, medaglie corsa Trieste - Opicina, francobolli Fiume Arbersi
Cell. 3280685670

8.3
FAI DA TE, HOBBISTICA

N. 5 barre tonde piene trafilate inox 316 35 mm diametro lungh. 2 mt peso 15 kg cad. vendo a cad. **Euro 45,00**
Cell. 3387070819

PERLINE in abete misura di 1x11x200 nuove ancora impachettate confezione da 10 **Euro 15,00**
Cell. 3473694390

VENDO in blocco bottiglie vino e superalcoolici da collezione contattare al n. cell. 3806331111 - solo interessati. il prezzo e da concordare.
Cell. 3806331111

8.5
BELLEZZA, SALUTE E BENESSERE

TUTORE spalla usato solo 20 giorni, in ottime condizioni, pulito ed integro vendo.. È un dispositivo medico, sicuro e confortevole, che garantisce la stabilizzazione e la protezione dell'arto da immobilizzare nel post-intervento.
Euro 40,00
Cell. 3388308483

8.6
COLLEZIONISMO E MODELLISMO

"TOPOLINO" CERCO COLLEZIONI FUMETTI (solo annate anteriori al 1965 -numeri precedenti al 500-).
Cell. 3473469537

2 modellini (Burago) della Ferrari, uno della Ferrari di Schummacher, l'altro della F40 del 1987. Nuovissimi nella loro scatola originale. Vendo singolarmente a 20 euro. **Euro 20,00**
Cell. 3473694390

ACCENDINO marca "WIN" classico della fine degli anni 70 perfetto nella sua confezione, funzionante a gas, praticamente nuovo, da regalo o collezione.
Euro 25,00
Cell. 3473694390

AEROMODELLO Fokker, apertura alare cm. 80, predisposto per il volo
Euro 200,00
Tel. 040634303

BAMBOLOTTO ufficiale olimpiadi Los Angeles 1984, alt. cm. 25 vendo.
Euro 20,00
Tel. 040943679

BOCCALI birra originali Oktoberfest diverse annate in ceramica da 1 litro prezzi da concordare
Tel. 040369968

CERCO soldatini in pasta di legno composizione, plastica anni 1930/60 militari, indiani, cowboy, nordisti, sudisti e relativi accessori C.C. Confalonieri, Elastolin, Lineol, Chialu, Nardi, Xiloplasto e altre marche.
Cell. 3406948921

CINEPRESA vintage 8mm anni '60 mod. Sekonic zoom 8. Speciale per collezionisti. Motore a molla. Esposimetro incorporato. Ottime condizioni. Perfettamente funzionante. Completa di impugnatura a pistola e di valigetta **Euro 60,00**
Cell. 3472707972

DUE SCIARPE da collezione della pallacanestro Trieste degli anni '90. una della Stefanel e una dei Dragons, vendo singolarmente a 15 euro, tutte due 25 euro.
Euro 15,00
Cell. 3473694390

DUE SCIARPE, Una degli ultras della Triestina, l'altra del centro coordinamento, vendo singolarmente a 20 euro, tutte due a 35 euro.
Euro 20,00
Cell. 3473694390

Autocaramel
auto nuove usate aziendali Km0 multimarca
Fiat Renault Jeep Nissan Toyota
Cormòns - viale Venezia 53 - tel. 0481.630800
Altre occasioni su www.autocaramel.it
SUPER OCCASIONI BENZINA

Fiat 500 Lounge
Sens. park met. ruotino
List. 17.400
- 30%
€ 12.300

Fiat 500L 1.4 Pop Star
Sens. park fendinebbia ruotino
List. 21.400
- 31%
€ 14.800

Fiat 500X
1.6 bz Pop Star clima autom. telecamera Keyless allarme sens. park
List. 25.800
- 30%
€ 17.800

Fiat Tipo
1.4 Easy sens. park met. ruota
List. 18.500
- 27%
€ 13.500

Ypsilon
1.2 Gold 5 posti met. ruotino
List. 16.400
- 31%
€ 11.300

Fiat 500
1.2 "S" met. fendinebbia sed. sdopp. Apple Carplay
List. 17.400
- 30%
€ 12.200

SEGUICI SU: www.facebook.com/autocaramel/

Termoidraulica Lanza S.r.l.s.
TRIESTE Via Mazzini, 40
SHOW ROOM
040 0645028

GARANZIA 4 anni!
CLIMATIZZATORI DAIKIN
da 9000 BTU A+++/A+++
699 € + IVA***

CLIMATIZZATORI MITSUBISHI
da 9000 BTU A++/A+
650 €**

CALDAIE
• JUNKERS
• IMMERGAS
a condensazione da 24 Kw
900 €*

*Prezzo per sostituzione caldaia con scarico a parete € 2.337 + IVA 10% = € 2.571 IVA inclusa (immobili ad uso abitativo) al netto detrazione fiscale al 65% in 10 anni = € 900 (ove applicabile)

**Prezzo per installazione impianto clima monosplit lunghezza linea fino a 3 m € 1.300 IVA inclusa (immobili ad uso abitativo) al netto detrazione fiscale al 50% in 10 anni = € 650 (ove applicabile)

***Prezzo per installazione impianto clima monosplit serie M, lunghezza linea fino a 3 m € 1.398 + IVA 10% (se immobile ad uso abitativo) al netto detrazione fiscale al 50% in 10 anni = € 699 + IVA (ove applicabile)

GIFT CARD TORRI D'EUROPA
SE CERCHI IL REGALO PERFETTO...
VALIDITÀ 1 ANNO
DISPONIBILE FINO A 500 EURO
Gift CARD
TORRI d'EUROPA shopping spettacolo emozioni
VALIDA ANCHE PER WELFARE AZIENDALE
RICHIEDILA ALL'INFO POINT AL 3°LIVELLO
...SOLO ALLE TORRI D'EUROPA
TORRI d'EUROPA
shopping spettacolo emozioni
www.torrideuropa.com
Presentando uno scontrino dei negozi delle Torri d'Europa, nel giorno di emissione Happy Fun Family TI REGALA I PRIMI 30 MINUTI DI PLAYGROUND
www.facebook.com/torrideuropa
WiFi GRATUITA AL 3° LIVELLO
Orari di apertura Ipermercato e Galleria commerciale:
da Lunedì a Sabato dalle 9.00 alle 20.30
Domenica dalle 10.00 alle 20.30
Trieste, via Svevo e via D'Alviano
infoline 040 637448

MODELLINI d'auto, camion, autobus, mezzi vari in metallo o plastica delle seguenti marche Mercury, Mebetoys,Politoys, Dinky Toys, Corgi Toys, Tekno, Solido, Matchbox e altre degli anni 1950-70 cerco preferibilmente in ottime condizioni e con scatola

Cell. 3406948921

TRIESTINA: Acquisto e scambio maglie indossate Triestina calcio sia recenti che storiche, per la mia collezione visibile su www.lamagliatriestina.it
Euro 99,00

Cell. 3312139128

VASSOIO dipinto a mano manifattura umbra, nuovo al centro dipinta frutta, bordi rialzati misure h 10 p 30 l. 40. Valore 175 euro. **Euro 50,00**

Tel. 0481791701

8.8
COMPAGNI DI VIAGGIO

SIGNORA friulana, bella presenza cerca compagno di viaggio distinto generoso per viaggi, musei, max serietà. (No anonimi).

Cell. 3887840927

8.9
FIORI, PIANTE E GIARDINAGGIO

ROSE antiche e da collezione, vendo a modico prezzo causa mancanza di spazio. Inoltre, vendo e regalo alcune piante perenni.

Tel. 040421271

VENDO rasaerba elettrico "Gardena" Power Max 32 D garanzia fino 18/05/2019, perfette condizioni, prezzo trattabile **Euro 50,00**

Cell. 3484976709

8.10
GIOIELLI, BIGIOTTERIA E OROLOGI

VARI orologi per bimbi dai 3 ai 5 euro l'uno .Altri uomo donna dai 5 ai 10 euro l'uno. Orologio da parete a forma di vaso di frutta per la cucina 10 euro orologio per camera ragazzi 10 euro

Cell. 3482638965

13.0
MERCATINO

13.1
ABBIGLIAMENTO E ACCESSORI

1 borsa piena di centrini misti in blocco 20 euro, 2 bellissimi copriletti matrimoniali 15 euro l'uno copriletto bianco in cotone lavorato 1 piazza e mezza 20 euro tutto in perfetto stato. Varie tende a 10 euro la coppia. Tenda singola bluette 8 euro e singola gialla 8 euro

Cell. 3482638965

4 Pacchi assorbenti X incontinenza leggera EGOSAN,Lady extra,sigillati con 24 assorbenti cadauno;2.Un pacco X incontinenza leggera EGOSAN,Lady,super,da 30 pz.,aperto,con 27 assorbenti nuovi;3.Un pacco TENA Lady extra con 20 assorbenti,sigillato,nuovo;totale 143 assorbenti;vendo 22 Euro.Gorizia città. **Euro 22,00**

Cell. 3289215729

5 Chanel madre p. murrine, cristalli, pietre dure tutte a 120 Euro, 3 anelli tanzanite cert. intero, anello platino diamanti anni '20, argenti con pietre.

Cell. 3381261866

BELLISSIMO giubbotto in vera pelle nera tg 50 uomo marca italiana Vasco Guidi Firenze nuovo causa inutilizzo 50 euro perfetto e 2 giubbotti tg 50/52 uomo trapuntati uno bordeaux e uno verde acido a 15 euro l'uno.

Cell. 3482638965

BORSE, borsoni, valige con rotelle, portascarpe e zaini di varie dimensioni e colori, alcuni nuovi, anche set di tre pezzi, ottime condizioni, causa inutilizzo per malattia, svendo a prezzo simbolico, 10/15 euro al pezzo; valigia rigida Roncato grandi dimensioni euro 40 trattabili

Cell. 3288631425

BORSETTE da sera svendo. 1 in velluto nero e inserti in pitone marca Mazzini. Apertura a compasso con tracollina in maglia di ottone dorato(19x34x5). Il prezzo comprende anche una pochette (borsettina) da sera elegantissima a busta sottile in raso blu notte (24x12x3). Perfette!
Euro 55,00

Cell. 3472707972

CIRCA 20 gonne vari modelli colori e taglie dalla 42 alla 48/50 a 5 euro l'una spolverino nero nuovo tg m 15 euro cappottino donna al ginocchio nero 20 euro impermeabile uomo tg 50/52 mai usato 25 euro e cappotto cammello uomo nuovo 20 euro per inutilizzo 2 giubbotti jeans primaverili 10 euro l'uno unisex

Cell. 3482638965

MANTELLINO nero da sera, da donna, corto, in broccato di seta svendo. Splendido capo originale in perfette condizioni. Portato solo 3 volte. Stile anni '60 alla Jaqueline Kennedy. Marcato "Guia". Taglia 42. Interamente foderato in raso nero. **Euro 190,00**

Cell. 3472707972

NUOVO plaid orginale Grande fratello
Euro 10,00

Tel. 040369968

OCCHIALI da sole Robe di Kappa originali nuovi vendo causa doppio regalo a
Euro 20,00

Cell. 3455148098

OROLOGIO da donna marca SWATCH con cinturino in maglia di acciaio inox usato pochissimo, praticamente pari al nuovo. **Euro 30,00**

Cell. 3473694390

SCARPONCINI donna-unisex KLONDIKE Brown Bravo n. 41, usati due volte, perfetti **Euro 15,00**

Cell. 3288631425

SVENDO pelliccia a 3/4 di astrakan nera, fatta su misura in sartoria, taglia 50/52, causa inutilizzo, zona Gorizia. Se veramente interessato posso mandare foto in visione via what's app. Prezzo trattabile **Euro 180,00**

Cell. 3288631425

VENDO trombini seminuovi ottimi per pescare sui fiumi, alti 88cm. Num.42 vendo per non utilizzo a **Euro 25,00**

Cell. 3455148098

13.2
ANIMALI REGALO, SCAMBIO, CERCO

ANIMALI da cortile scambio o vendo, anche chioccia con pulcini.

Tel. 040299335

CAUSA dismissione pollaio vendo 4 anatre mute nate agosto 2017 a 20 euro l'una e 4 coniglietti nani di 1 mese 10 euro l'uno.

Cell. 3482638965

CEDO al prezzo di 5 euro l'ultima cavietta femmina adulta di un anno pelo corto e cappottino cane tg piccola 10 euro imbottito e impermeabile e 4 coniglietti nani di 1mese 10 euro l'uno

Cell. 3482638965

13.3
ARREDAMENTO

2 bastoni per tende con anelli uno in legno bianco 10 euro uno in metallo nero 15 euro lampadario a sfera verde/bianca 10 euro e lampadario a piramide nero e oro a 15 euro altro a fiore 5 euro

Cell. 3482638965

ANTIQUARIATO macchina da cucire con supporto bella e perfetta/antica da vedere offerta dopo visita

Cell. 3387165988

BASTONE tende in legno ciliegio L=240 cm, diam.3,5cm, con cuffie terminali in legno da 8 cm. ciasc. e supporti a sbalzo in legno da 10,5cm.di sporgenza. Eventualmente comprese anche 2 mantovane (215 e 166cm.) in legno bianco con supporto tenda in plastica **Euro 30,00**

Cell. 3472707972

CASSETTI porta vhs neri 2 pezzi, contenitori per dvd ancora imballati, colonnina in metallo porta cd, tutto a 10 euro il pezzo. **Euro 10,00**

Cell. 3482638965

CAUSA cambio casa vendo 1 tavolo rotondo , con 4 sedie piu 1 tavolo rettangolare in noce , specchiera per bagno con luci panca con angolo ,in legno noce lavatrice candy in ottimo stato , 3 sedie in supporto acciaio per bar tel. franco

Cell. 336505495

CAUSA inutilzzo colonnina porta vhs rotante in legno a 10 euro, 2 lampade a stelo a 20 euro l'una scarpiera a prezzo simbolico di 5 euro, e vari quadri e stampe dai 5 ai 35 euro .

Cell. 3482638965

CAUSA trasferimento casa , vendo frigo con piccolo congelatore 1 cucina a gas 1 lavatrice "candy"usata poco funzionante 1 sgocciolatoio per piatti inox +mobile cappa aspiratore, vendo in blocco o a pezzi singoli visionando sul posto

Cell. 336505495

CAUSA trasferimento casa, vendo 2 camerette a ponte + camera matrimoniale, no perditempo massima serietà, prezzo da concordare.

Cell. 3491203918

CERCO mobili inox cucina ristorazione tra cui lavello doppio con gocciolatoio a sinistra armadiato con vano sotto gocciolatoio per lavastoviglie , pensili e isola armadiata a trieste o provincia nuovo o usato in ottimo stato telefonare mara

Cell. 3386055964

DIVANO chiaro con ampie e comode sedute, schienale a vista con barra in legno color ciliegio. Misure 242x90x80. Prezzo trattabile. **Euro 260,00**

Cell. 3388464150

DORATO tavolo 90x90 con ripiano in cristallo e 4 sedie metallo dorato/tessuto velluto, a prezzo da concordare

Cell. 3473698654

DUE COLORATISSIMI puzzle assemblati e incorniciati a giorno vendo. Uno (da 1000pz.-70x50cm.) rappresenta un aereo in atterraggio al tramonto, l'altro (da 500pz.-40x50cm.) rappresenta due bambini che si baciano. Molto decorativi sono in perfette condizioni. Vendibili anche singolarmente(20+15)
Euro 35,00

Cell. 3472707972

LAMPADA BRANDANI azteca avorio in ceramica NUOVA ancora imballata
Euro 30,00

Cell. 3473694390

LAMPADA per comodino, come nuova da 8 euro il pezzo. **Euro 8,00**

Cell. 3388308483

LAMPADARIO a nove luci cromato adatto per soggiorno con rifiniture in rosso
Euro 25,00

Tel. 040369968

LAMPADARIO diametro 60 a forma cappello/ imbuto colore trasparente

Cell. 3473698654

LAVELLO in inox completo di miscelatore flessibili e scarico misure 90cm. x 50cm. perfetto senza ammaccature.
Euro 30,00

Cell. 3473694390

OPERE pittoriche quadri di: Moreu-Poian-Metere-Venuti-Tassi-Ruglioni e altre op. da vedere cad. **Euro 300,00**

Cell. 3331935530

PIATTI da appendere in cucina decorativi. 2 grandi a 5 euro l'uno e 4 più piccoli a 2,50 l'uno.

Cell. 3482638965

POLTRONA letto quasi nuova, bella non ingombrante chiusa: schienale h. 90 cm, l. 90 cm. aperta 185 cm, tessuto rigato beige aragosta marrone.
Euro 85,00

Tel. 0481791701

REGALO coppia di materassi singoli a molle in buono stato dim. 80 x 190

user5071@gmail.com

REGALO divano letto 2 piazze a chi lo viene a prendere. Dimensioni chiuso: 198x120x90. Dimensioni aperto: 198x130x42. In buone condizioni. Utilizzabile sia come divano che come letto ma con sistema di apertura parzialmente danneggiato.

Cell. 3476480942

REGALO letto a castello in ferro verniciato blu. In buone condizioni ma senza i materassi. **Euro 0,00**

Cell. 3201835861

SET DI tre tappeti scendiletto in lana blu cobalto tinta unita vendo. Uno da 175x86 e due da 140x66, frange comprese. Pochissimo usati. Buone condizioni **Euro 50,00**

Cell. 3472707972

SPECCHIO rettangolare in mogano chiaro,adatto a camera da letto,corridoio,bagno;misure:cm.80 X cm.58,con due fori sul retro X appenderlo;ottimo stato;vendo 15 Euro.Gorizia.
Euro 15,00

Cell. 3289215729

TAVOLO legno noce diametro 100, allungabile, perfetto. Prezzo trattabile.
Euro 30,00

Tel. 040228911

TAVOLO pieghevole con maniglia trasporto come nuovo ideale per mercatini , giardino, terrazzo 180/75/72 Euro 35
Euro 35,00

Cell. 3331138032

TRE PEZZI X camera da letto matrimoniale in legno,composta da testata letto con mobile interno X lenzuola,corredo;due comodini legno con 3 cassetti cadauno,2 grandi,uno piccolo,con abat-jour interne incorporate;discrete condizioni.Gorizia.
Euro 40,00

Cell. 3289215729

KARAOKE FIESTA LIVE DUET
WWW.FIESTALIVEDUET.COM
LA MOVIDA DEI PESCATORI
VIA CADUTI SUL LAVORO 5
Pescatori del Golfo
MERCOLEDÌ 13 GIUGNO 2018
START 20.30
GRADITA LA PRENOTAZIONE ALL0 040 260 7538

VENDO 4 sedie acciaio inox sedile in paglia **Euro 50,00**
Cell. 3883741533

VENDO carello in vetro con ruote in ottimo stato, spesso vetro 1 cm, altezza 67 cm, ripiani ovali di 50 e 59 cm di diametro. **Euro 120,00**
Cell. 3281884643

VENDO divano da due posti. Condizioni perfette, adatte a vari ambienti. Causa trasferimento in casa di riposo. 50 euro.
Cell. 3356687192

VENDO divano Flexform (3,5m per quattro sedute) con penisola (2m). Ottime condizioni di colore chiaro 300 Euro trattabili.
Cell. 3356687192

VENDO due mobiletti pensili in formica beige con 3 ripiani vari usi mis.65x31x21 **Euro 20,00**
Cell. 3883741533

VENDO lampade neon stagne per tubi neon da 36 W e lunghezza 120 cm. Coperchio trasparente in policarbonato antiurto. Indicati per luoghi esterni. Vendo per inutilizzo a 15 euro cadauno in perfette condizioni. **Euro 15,00**
Cell. 3388308483

VENDO materasso in lattice matrimoniale nuovo (Natural energy) per un prezzo buonissimo. **Euro 100,00**
Cell. 3490707009

VENDO tavolino da soggiorno legno noce con ripiano in cristallo fumato misure 102 x 49, h 36. Prezzo trattabile. Tel. 040228911. **Euro 30,00**
Cell. 3487156910

VENDO tavolo da pranzo rotondo in cristallo e quattro sedie imbottite a corredo. Tavolo 350 euro. Completo di sedie 500.
Cell. 3356687192

VENDO tavolo soggiorno struttura wengè ripiano in vetro 90x90 allungabile 90x180 con 4 sedie **Euro 250,00**
Cell. 3282811847

VENDO urgentemente causa inutilizzo 2 poltroncine color rosso bordeaux (usate pochissimo) a prezzo da concordare
Cell. 3394898626

VENTILATORE da soffitto bianco 4 pale e luce con modulo varie velocità e cambio giro a 30 euro. All'acquirente regalo lampadario a sfera saliscendi verde/bianca per cameretta ragazzi.
Cell. 3482638965

13.4
ARTE, ANTIQUARIATO E MODERNARIATO

3 maschere in legno africane grandi fatte a mano incise nel legno a 15 euro l'una e 10 maschere veneziane in ceramica da appendere varie misure in blocco 15 euro
Cell. 3482638965

ACQUISTO mobili e arredi del 900 anni 1950,60,70,80 lampade,lampadari,mobili,poltrone, divani,tavoli ,sedie,librerie. Visita sul posto gratuito previo appuntamento.
Cell. 3278495202

ACQUISTO oggetti della nonna, francobolli antichi stati, orologi, monete e cartamonete vecchie, libri di calciatori e fumetti antichi. Eseguo anche sgomberi e piccoli lavori di casa (pitturazioni ecc.) a prezzi modici.
Cell. 3393121213

ATTACCAPANNI tipo Thonet-Fischel bianco smontabile **Euro 200,00**
Cell. 3488254024

BELLISSIMO binocolo marca tedesca 8/30 periodo della 2° guerra mondiale per collezionisti con custodia marca Yagermaister. **Euro 200,00**
Cell. 3482638965

BOTTIGLIE vino antiche anni 1960/1975 pezzi 100 vini piemontesi, toscani e ns da collezione. Una vale 200 euro. Da vedere. **Euro 200,00**
Tel. 0481791701

CERCO giocattoli d'epoca in latta e metallo anni 1930-70 auto, camion, autobus, mezzi vari, aerei, treni elettrici Rivarossi e Marklin cerco se in buone condizioni
Cell. 3406948921

COMPRO oggetti vecchi e da collezione es.radio orologi macchine fotografiche ceramiche lampade giocattoli pubblicita varia militaria vecchia ecc....
Cell. 3332444814

GIACCA invernale sottufficiale gendarmeria tedesca anno 1940, completa di tutti i particolari e in condizioni stupende. **Euro 900,00**
Tel. 040634303

MACCHINA fotografica Koroll 35 Bencini Milano,con custodia in pelle;anni 1960-1970,funziona a rullino,ricercata da collezionisti,ottimo stato;unico difetto leggermente scucita da un lato la custodia;vendo 20 Euro.Gorizia città.
Euro 20,00
Cell. 3289215729

PITTORE locale olio su tela 50x70 **Euro 800,00**
Cell. 3488254024

QUATTRO vassoi diversi della Coca Cola in latta del diametro di 35,5 cm. in buono stato vendo a 50 euro, vendo anche singolarmente prezzo da 10 euro minimo a 18 euro massimo. **Euro 15,00**
Cell. 3473694390

SCATOLA in latta Biscotti Plasmon, Periodo anni 60. Condizioni integre, segni d'uso, di ossidazione e graffietti. Dimensioni: altezza 7,5 cm, base 32,5 x 12,5 cm. ARTICOLO USATO **Euro 25,00**
Cell. 3388308483

SERVIZIO Liberty '800 Richard decorato verde sfumato oro catino, caraffa, porta sapone, accessori **Euro 250,00**
Cell. 3488254024

SPECCHIO ovale incorniciato colore noce scuro vendo nuovo. **Euro 30,00**
Cell. 3388308483

VENDO 2 credenze 800 un mobile con specchiera (ex lavabo) dell'800 - ottimo stato di conservazione prezzo da concordare tel. 3806331111
giorgiomacovez@gmail.com

VENDO 20 foto/cart. anni '10 '20 (posta viaggiata) foto corpo militare I mondiale, temperamatite primi '900 disegnatori navali.
Cell. 3381261866

VENDO molti articoli di varia natura per mercatini antiquariato molto belli e validi
Cell. 3456138415

VENDO servizio in cristallo perfetto, composto da 6 bicchieri acqua, 6 bicchieri vino e 6 coppe champagne. Tel. 040228911. Prezzo trattabile **Euro 30,00**
Cell. 3487156910

VENDO vecchia macchina da scrivere modello tedesco tenuta benissimo **Euro 100,00**
Cell. 3456138415

13.5
STRUMENTI MUSICALI, VINILE E CD

33 giri a 33 centesimi cedo causa sgombero, circa 80 LP musica lirica, operistica e sinfonica.
Cell. 3293413311

63 dischi LP vinile della serie "I GRANDI MUSICISTI" dei Fratelli Fabbri editori risalenti alla seconda metà degli anni '60, tutti in perfette condizioni. **Euro 40,00**
Cell. 3473694390

ANTICA VIOLA DEL 1806. misura 38,8. appena restaurata. maestro Johan Michael Willer **Euro 2.350,00**
Cell. 3496933763

BALALAIKA 6 corde con istruzioni per suonarla. **Euro 50,00**
Cell. 3284215345

CEDO Mandola ottime condizioni liuteria Masetti Modena,anno costruzione 1948,corde nuove,a interessati invio foto. **Euro 300,00**
Cell. 3331138032

CERCO appassionati di musica classica e lirica interessati ad acquisire -anche singolarmente - circa 200 dischi in vinile 33 giri, +CD con libretto, in ottimo stato, concerti e opere del Teatro Verdi di Trieste e altro. Possibilità di vederli, prezzo trattabile. Se veramente interessato posso inviare inventario dei dischi. Chiedo 7/8 euro per singolo disco, 500/700 per intera collezione. Preferibilmente compratore in zona.
Cell. 3288631425

CINQUE CD cantautori italiani,tutti originali,perfetti:1.-2. Doppio CD di Vasco Rossi:"tracks";3.Eros Ramazzotti:"TUTTE STORIE";4.Elio e le storie tese:ITALYAN,RUM CASUSU CIKTI;5.Enrico Ruggeri:"la giostra della memoria";vendo 5 Euro cadauno.Gorizia città **Euro 5,00**
Cell. 3289215729

DISCHI 45 giri anni 60-70-80 generi vari vendo
Cell. 3735514068

DUE DISCHI LP vinile della storia di Haidy, tutti 2 perfetti pari al nuovo. **Euro 20,00**
Cell. 3473694390

MUSICA classica, prestigiosi interpreti musicassette 1,50 euro l'una, Cd 2 euro l'uno vendo.
Tel. 040943679

VENDO chitarra 12 corde Catania Carmelo dal 1971 (anche altri strumenti non elencati violini, mandolini chitarre). **Euro 300,00**
Cell. 3284215345

VENDO dvd Michael Jackson Live in Bucarest - Pooh in concerto e cd Zucchero Live in Italy
Cell. 3477676334

VENDO fisarmonica 80 Bassi Kiss Austriaca con custodia. **Euro 100,00**
Cell. 3284215345

VENDO ibanez artist in perfetto stato pari al nuovo come da foto. anno di produzione 1982 n. serie G824615. Inclusa custodia rigida. vendita per realizzo non chiedete cambi/permute. **Euro 1.000,00**
Cell. 3804242619

VENDO pianola della Bontempi **Euro 20,00**
Cell. 3456667942

VENDO sistema di amplificazione ld systems maui 5 coppia woofers e coppia colonne twetter complete di custodie per il trasporto, usate 1 giorno condizioni pari al nuovo. **Euro 850,00**
Cell. 3346563553

VENDO urgentemente Dvd assortiti di vario genere a prezzo da concordare.
Cell. 3394898626

VIOLINO 3/4 con archetto e custodia vendo. **Euro 90,00**
Tel. 040943679

13.6
TELEFONIA E HI-TECH

CARICABATTERIE nokia Samsung Motorola, Sagem,ecc a 5 euro il pezzo e 8 cellulari non funzionanti per pezzi di ricambio varie marche 20 euro in blocco. Prezzo ribassato
Cell. 3482638965

CELLULARI usati da collezione varie marche completi di carica batterie vendo anche singolarmente
Cell. 3735514068

CENTRALINA Samsung SF 650 per invio fax e telefonia CE class e laser product august 2011. **Euro 60,00**
Cell. 3284215345

PER SAMSUNG A3 - COVER Custodia Fronte Retro PROTEZIONE RIGIDA 360° colore nero, con vetro, nuova vendo per sbaglio acquisto. **Euro 5,00**
Cell. 3388308483

PER SAMSUNG A5 - Custodia Fronte Retro PROTEZIONE RIGIDA 360° apertura a libro, colore nero, nuova vendo per sbaglio acquisto. **Euro 5,00**
Cell. 3388308483

SAMSUNG S 4 mini, nuova custodia vendo ancora in confezione sigillata. **Euro 5,00**
Cell. 3388308483

SCHEDA telefonica Tim euro 23 credito vendo euro 15
Cell. 3735514068

13.7
TV, COMPUTER E VIDEOGIOCHI

2 TV piccole modello vecchio ma funzionanti 15 euro l'una, schermo pc 19 pollici piatto 50 euro, prese scart 3 euro l'una e cavi per play station, lettore dvd ecc con attacchi colorati 3 euro l'uno (video audio scart)
Cell. 3482638965

CORSO completo d'inglese ENGLISH NOW,il corso d`inglese che ti ascolta e ti corregge.Il corso e' composto da 10 cd rom # 10 cd audio # 10 fascicoli;livello semplice,intermedio e avanzato,anno 2007,Baroli editore,perfetti;vendo 60 Euro.Gorizia citta'. **Euro 60,00**
Cell. 3289215729

DIGITALE terrestre di marca nuovo mai usato vendo a prezzo scontato
Cell. 3735514068

VENDITA E ASSISTENZA
AERRE CAR 1983 srl
FIAT ALFA ROMEO LANCIA ABARTH Jeep.
Via San Francesco, 60 TRIESTE
Tel. 040 637484
Esposizione e vendita:
via del Ronco, 10 - Tel. 040 571062
www.aerrecar.com
AUTOVETTURE A KM 0
USATO MULTIMARCA
PERMUTA USATO PER USATO
GARANZIA 12 MESI
FINANZIAMENTO FINO A 72 MESI
APERTO IL SABATO MATTINA
VISITATECI!
PARCHEGGIO RISERVATO AI CLIENTI

FIAT 500 L LIVING 1.3MjET 95CV POP STAR
Anno:05/2016
Km: 18.700
Radio con Blue&Me
Cruise control
Per neopatentati: Si
Finanziabile: Si
Garanzia: Si
€ 12.500,00

FIAT PANDA 4X4 1.3 MJET 75 CV S&S

Anno:03/2014
Km: 50.200
Radio con Blue&Me
Clima automatico
Per neopatentati: Si
Finanziabile: Si
Garanzia: Si
€ 11.500,00

TOYOTA AYGO 1.0 69 CV 5P
Anno:06/2015
Km: 23.300
Telecamera posteriore
Clima automatico
Per neopatentati: Si
Finanziabile: Si
Garanzia: Si
€ 7.200,00

VOLKSWAGEN POLO 1.0 COMFORTLINE

Anno:10/2017
Km: 2.900
Sensori parcheggio anteriori e posteriori
Radio Mp3 Blue&Me
Per neopatentati: No
Finanziabile: Si
Garanzia: Si
€ 11.900,00

FARMACIA ALLA MADDALENA
del dott. Andrea Catania
Via dell'Istria, 33 - 34137 Trieste
tel. +39 040 638454
email farmaciamaddalena@virgilio.it
sito web farmaciamaddalena.it
facebook.com/farmaciamaddalena/

PROMOZIONE
ACQUISTA 1 SCATOLA DA 30 BUSTE NE RICEVERAI IN OMAGGIO 2 DA 14

TONO ED ENERGIA
da € 18,00
a € 9,90

il Mercatissimo

NEGOZIO DELL'USATO IN CONTO VENDITA

GUADAGNA
CON L'INUTILE
RISPARMIA
SULL'UTILE

Potrai trovare tanti articoli utili
e liberarti di ciò che non ti serve più,
ma potrebbe essere utile a qualcun altro.

ARREDAMENTO, OGGETTISTICA
PER LA CASA, ABBIGLIAMENTO,
GIOCATTOLI, DISCHI,
TELEFONINI, MOBILI

DOVE COMPRI E RISPARMI,
VENDI E GUADAGNI!

Via Foschiatti, 1 - TS

Tel. e Fax 040 910331

www.ilmercatissimodellusato.com

Aperti dal martedì al sabato
9:00-12.30 / 16.00 - 19.00

DVD WRITER Samsung Super - Write Master sh-s182d DVD+R - DVD-R 18X18 8,5GB Usato solo per testarne il funzionamento, perfettamente funzionante in condizioni pari al nuovo. Incluso cavo e scatola originale. **Euro 15,00**

Cell. 3388308483

REGALO TV COLOR

Cell. 3735514068

VENDESI televisore Lcd 15 pollici marca Philips + decoder digitale terrestre completo di telecomandi e libretto di istruzioni. **Euro 40,00**

Cell. 3356234007

VENDO libri per il computer corsi base 1 e 2, World, Google ecc. + Walzer imperiale (7 euro), capolavori dei Museo egizio di Torino (10 euro)

Cell. 3477676334

VENDO play tv snowboard Mattel gioco dai 8 anni in su, utilizza 4 batterie AA, possibilità di utilizzo 1 o piu giocatori, fino a 90 kg. **Euro 15,00**

Cell. 3281884643

VENDO volante Atomic tvr sagars più pedali, perfettamente funzionante, usato poco pre Ps2, Ps3 e computer. **Euro 20,00**

Cell. 3281884643

13.8

LIBRI E FUMETTI

"COME CAVARSELA IN INGLESE" libro di Anna Colombo con copertina rigida tenuto perfettamente, PARI AL NUOVO. **Euro 10,00**

Cell. 3473694390

"IL GRANDE LIBRO DEL PESCE" di Giulia Bonomo, ricette, menù e consigli. Perfetto, pari al nuovo. **Euro 20,00**

Cell. 3473694390

"LA CUCINA dell'estate";antipasti freddi,primi e secondi piatti,contorni,dolci:un ricettario facile e "fresco" per cucinare in estate.Il libro suggerisce un centinaio di possibilità per un'alimentazione,gradevole,facile.Autrice:Angela Monteni,Gorizia **Euro 5,00**

Cell. 3289215729

"TOPOLINO" CERCO vecchi fumetti precedenti al numero 500 (annate anteriori al 1965).

Cell. 3473469537

3 libri di cucito(guida al ricamo, guida alla maglia 5 euro l'uno) e corso di cucito con illustrazioni 10 euro e 3 libri di ricette per cucina a 10 euro l'uno. (i piatti delle feste, il libro della pasta e il cuoco in casa)

Cell. 3482638965

53 Topolini degli anni '80, dal numero 1702 al numero 1729 e dal numero 1829 al numero 1853, tutti in buone condizioni. **Euro 25,00**

Cell. 3473694390

AEREI da guerra 8 volumi rilegati De Agostini con copertina rigida. **Euro 50,00**

Cell. 3355293452

CAUSA sgombero libreria vari libri di tutti i generi romanzi triller horror bambini ecc e varie enciclopedie cedo. Libri dai 2 ai 5 euro l'uno enciclopedie 30 euro dopo visione e vari dizionari nuovi dai 5 ai 10 euro Slovacco sloveno sinonimi e contrari ecc.

Cell. 3482638965

ENCICLOPEDIA dell'aviazione Mach 1, fascicoli dal n. 1 al n. 150 con copertine rigide. **Euro 60,00**

Cell. 3355293452

FUMETTI manga e diabolik vendo

Cell. 3735514068

GIOCHI da tavolo sigillati vendo inoltre libro dei fumetti mondadori

Cell. 3735514068

HANDATLAS del 1904 libro gigante di Moritz Perles Wienna. **Euro 100,00**

Cell. 3355293452

LIBRETTI piccoli brividi in blocco 15 euro 6 pezzi e vari dizionari italiano, inglese, sinonimi e contrari, sloveno, slovacco ecc dai 5 ai 10 euro a seconda della scelta.

Cell. 3482638965

LOTTO di 4 libri:"La grande cucina regionale",nuovi,pagati 6,90 Euro cadauno,con ricette che vanno dagli antipasti ai dessert.Sono in possesso dei numeri 7-8-9-10 delle seguenti regioni:Liguria,Lombardia,Piemonte,Sardegna,illustrati,anno 2005;Gorizia. **Euro 15,00**

Cell. 3289215729

RACCOLTA Trieste Sport completa rilegata in volumi. Prezzo da concordare

Tel. 040369968

SCUOLA di elettronica 4 volumi di Alberto Peruzzo con copertina rigida. **Euro 35,00**

Cell. 3355293452

VARI dizionari lingua italiana DeAgostini,Zingarelli,Avaliardi,da 15 a 8 Euro;dizionario dei sinonimi e contrari:10 Euro;dizionario simultaneo in cinque lingue:10 Euro;tutti in ottimo stato,Gorizia città.

Cell. 3289215729

VOCABOLARIO italiano/tedesco e tedesco/italiano , in 2 tomi, stampato anno 1896 in buonissimo stato . Autori: dott. BULLE Oscar e dr. Giuseppe RIGUTTINI Accademia della CRUSCA. **Euro 20,00**

Cell. 3472665992

13.9

FOTOGRAFIA E VIDEO

3 videocassette VHS di Eduardo de Filippo : 1) Filomena Marturano. 2) Questi fantasmi. 3) Il medico del rione sanità. Tutte 3 NUOVISSIME; MAI USATE ancora sigillate. **Euro 15,00**

Cell. 3473694390

6 cassette VHS della serie "UN MEDICO IN FAMIGLIA" perfette pari al nuovo. **Euro 20,00**

Cell. 3473694390

6 videocassette VHS della serie "Visitors" dal numero 13 al numero 19 tutte 6 nuovissime ancora sigillate. **Euro 15,00**

Cell. 3473694390

BINOCOLO marina militare giapponese 20x65 vendo a prezzo da definire

Cell. 3735514068

CASSETTE VHS di "QUELLI DELLA NOTTE" perfette, mai usate, praticamente pari al nuovo. **Euro 20,00**

Cell. 3473694390

DVD E vhs film originali tutti i generi vendo

Cell. 3735514068

FANTASCIENZA, 4 cofanetti con raccolte FARSCAPE,composti da 4 dvd cadauno;due cofanetti:"STAGIONE 1,episodi da 1 a 22;un cofanetto:"STAGIONE 2",episodi da 23 a 33;un cofanetto:"STAGIONE 3",episodi da 45 a 55;prodotti dalla JIM HELSON COMPANY;vero affare. **Euro 40,00**

Cell. 3289215729

FOTOCAMERA Istantcamera Kodak EK2, perfetta nella sua scatola originale completa delle istruzioni e lampade flasch. da collezione. **Euro 25,00**

Cell. 3473694390

HARLOCK SAGA:1."L'anello dei nibelunghi",2."L'oro del Reno",serie completa,le nuove avventure di CAPITAN HARLOCK,con musica di Richard Wagner;originali,perfetti,visti una sola volta,durata 180 minuti,film X tutti;vendo 7 Euro entrambi.Gorizia città. **Euro 7,00**

Cell. 3289215729

MACCHINA fotografica Polaroid 636 Close-up ancora imballata **Euro 40,00**

Tel. 040369968

PROIETTORE per diapositive Zeiss-ikon perfetto vendo

Cell. 3735514068

STAZIONE barometrica con varie funzioni modello grande 40 euro e barometro in legno con termometro temperatura misura media 35 euro **Euro 20,00**

Cell. 3482638965

TREPPIEDE per macchine fotografiche,videocamere,allungabile in gambe telescopiche fino a 95 cm.;supporto orientabile a 360° e verticalmente da -90° a +60°,attacco rapido,in scatola originale,portata max 2,5 Kg.,professionale,nuovo;pagato 80 Euro.Gorizia **Euro 30,00**

Cell. 3289215729

VENDO dvd Harry Potter, Il fantasma dell'opera, Cleopatra, Il giro del mondo in 80 giorni, Tutti insieme appassionatamente e Celentano - western - commedie, ecc. 5 euro cadauno

Cell. 3477676334

VIDEO cassette registrabili sigillate varie marche musicassette sigillate registrabili vendo

Cell. 3735514068

13.10

ARTICOLI PER BAMBINI

2 libri di favole per ragazzi originali degli anni '50. 1) La capanna dello zio Tom. 2)piccole donne. **Euro 12,00**

Cell. 3473694390

CARROZZINA Prenatal completamente sfoderabile e lavabile neonato unisex ruote piccole 30 euro, copertina rossa fatta a mano per carrozzina 10 euro, marsupio cam unisex 10 euro , borsone abbigliamento bimba 3/12 mesi in blocco 20 euro.

Cell. 3482638965

DUE LAMPADE da comodino,scrivania X camera da letto bambini,raffiguranti disegno animato con due volatili alati;da parete,con interruttore sul filo,plastificate,max 25W lampadina,nuove,mai usate;vendo 12 Euro entrambe.Gorizia città. **Euro 12,00**

Cell. 3289215729

FASCIATOIO/MOBILETTO nuovo bianco 4 cassetti h. 90 - l. 75 - p. 50. Bellissimo per giovani sposi. **Euro 60,00**

Tel. 0481791701

LETTINO in legno massiccio con ruote piroettanti sponde regolabili, cassetto, 2 materassini. Come nuovo. **Euro 70,00**

Cell. 3355626399

MOTO a batteria per bimbi dai 3/4 agli 8/9 anni pagata 220 euro cedo causa inutilizzi a 50 euro con batteria da sostituire. Rotelle laterali removibili. La batteria si trova al prezzo di 7/8 euro.

Cell. 3482638965

POLTRONCINA in vimini originale completa di cuscinetto. Altezza totale 54 cm. seduta 32 cm. Ottima condizioni. **Euro 13,00**

Cell. 3333900192

VARI giochi da tavolo gioco dell'oca, mikado, domino, dama, battaglia navale, monopoli, roulette, patatrak, stai calmo, non t'arrabbiare, pesca, a prezzo da concordare e 2 megaposter il mondo di Patty a 2,50 euro l'uno e 2 quadretti paperino a 5 euro l'uno

Cell. 3482638965

VARIE macchinette fotografiche a rullino con personaggi Disney per bimbi perfettamente funzionanti 5 euro l'una perfette per un regalo **Euro 5,00**

Cell. 3482638965

VENDO calcetto da tavola 70x37cm. **Euro 25,00**

Cell. 3281884643

VENDO gioco da tavola-società, Scarabeo Junior di Geronimo Stilton (dagli 8 anni in su) euro 15, Monopolino Junior (dagli 8 anni in su) euro 15, ,Il Gioco della Pentola (dagli 8 anni in su). **Euro 10,00**

Cell. 3281884643

VENDO gioco di carte Super 5 (dagli 8 anni in su). **Euro 5,00**

Cell. 3281884643

VENDO lettino bimbo 0/6 anni in legno laccato,doghe in legno lamellare,modello svedese,basso anti caduta **Euro 40,00**

Cell. 3207405234

VENDO puffi originali

Cell. 3735514068

VENDO seggiolino di plastica per altalena per bambini fino a tre anni **Euro 10,00**

giorgio.visintin@teletu.it

13.11

ELETTRODOMESTICI E UTENSILI DA LAVORO

2 ferri da stiro con caldaietta incorporata 10 euro l'uno, macchinetta toglipelucchi nuova in scatola 10 euro e 1 piccolo televisore mod. vecchio ma perfettamente funzionante 15 euro.

Cell. 3482638965

APPARECCHIO per aerosol marca MEDEL family plus, mai usato perfetto nella sua confezione originale completa di accessori, libretto delle istruzioni e la borsa per il trasporto, il tutto praticamente pari al nuovo. **Euro 35,00**

Cell. 3473694390

AVVITATORE svitatore Nupower Evilution 14.4v nuovo con una batteria vendo per non utilizzo a **Euro 30,00**

Cell. 3455148098

CALCE per pitturare vendo a Monfalcone.

Cell. 3337297310

CAUSA inutilizzo bella teiera elettrica mai usata a 15 euro, spremiagrumi elettrico a 10 euro, bistecchiera elettrica a 12 euro , frigo portatile caldo/freddo con attacco sia per casa che per auto a 35 euro.

Cell. 3482638965

CHIUDIPORTA DORMA per porte di grandi dimensioni, e altre vendo in ottime condizionai poco usati a partire da euro 8. **Euro 8,00**

Cell. 3388308483

CONDIZIONATORE DELONGHI con motore incorporato e regalo 2 ventilatori con telecomando **Euro 80,00**

Tel. 040381077

Dott.ssa Cristina Cucich - Odontoiatra

CONVENZIONATO CON UNISALUTE PRONTO CARE FASI

VISITE A DOMICILIO
APPARECCHIO PANORAMICO
IMPLANTOLOGIA GUIDATA
PARCHEGGIO E ACCESSO DISABILI

TRIESTE - VIA SVEVO, 38/1A - CRISTINACUCICH@LIBERO.IT - TEL. 040 381635 - PER URGENZE CELL. 334 6268286

CONDIZIONATORE tipo Pinguino condizioni ottime marca Argo, Gorizia.
Euro 70,00
Cell. 3297471522

DELLA "Birba" idropulitrice con annesso di asse e ferro da stiro. **Euro 500,00**
Tel. 0481390658

FRIGORIFERO-SCALDAVIVANDE portatile SUNCA MR-118, capacità 12 l. con alimentazione DC 12V - 220V per utilizzo anche in auto. Mai usato, con maniglia di trasporto e griglia interna separatrice. **Euro 20,00**
Cell. 3938910120

GRIGLIA elettrica con base ad acqua antifumo **Euro 20,00**
Tel. 040369968

GRILL Grundig nuova con piastre rimovibili e doppia area grill-bistecchiera con potenza di 2000watt vendo a âĆ/60.00
Cell. 3455148098

IDROMASSAGGIATORE per piedi SILVERCREST ricevuto in regalo e mai usato, con 3 applicatori e 4 inserti intercambiabili x massaggi a rullo e vari
Euro 20,00
l.vidoz@virgilio.it

LAMPADINE superlux da 40 e da 60 w vendo causa inutilizzo. Ancora nell'imballo originale da 10 pezzi
Cell. 3473698654

PER LAVASTOVIGLIE candy cdw 575s ricambi usati vendo a Trieste. Contattate per info 3473698654
Cell. 3473698654

RASOI braun e philishave poco usati vendo
Cell. 3735514068

REGALO lavatrice rex,con riparazione da fare a chi se la viene a prendere
Euro 0,00
Tel. 040307846

REGALO scaldacqua elettrico da 80 l Ariston Perla Rec 80 V/5 usato 4 mesi ma fermo da 3 anni.
user5071@gmail.com

SCOPA elettrica, usata una settimana, HOOVER lyra con parking lock. a metà prezzo. **Euro 38,00**
Cell. 3477555915

SERRATURA per porta blindata Dierre vendo in ottime condizioni con chiave.
Euro 30,00
Cell. 3388308483

SPAZZOLA elettrica per capelli nuova con accessori per modellare arricciare o lisciare 15 euro, materiale elettrico riduttori 2 euro ciabatte 4 euro mascherine interruttori ticino e vimar sia metallizzate che plasticate dai 7 ai 3 euro l'una.
Cell. 3482638965

STASE di alluminio : una da 1metro 8?2 - una da 2metri 8?2 - una da 3metri 8?2 e una da 4metri 10?3 totale 4 stase in buono stato vendo tutte **Euro 30,00**
Cell. 3455148098

URGENTE cerco locale ristorazione che abbia smesso attività e che mi venda mobilio cucina no fuochi gas,tutto in acciaio inox in ottime condizioni telefonare al 3386055964
Cell. 3386055964

VASCA/LAVELLO in acciaio inox vendo in ottime condizioni, come nuovo. Dimensioni: larghezza 50 lunghezza 160 altezza 24 cm. Prezzo trattabile
Cell. 3282789147

VENDO 2 aspirapolvere è n. 2 ventilatori con supporto altezza 1,50 tel. franco
Cell. 336505495

VENDO asciugacapelli nuovo con diffusore e ventilatore piccolo da tavolo (euro 25 e 15)
Cell. 3477676334

VENDO aspirapolvere folletto completa di tutti gli accessori
Cell. 3735514068

VENDO aspirapolvere Kirby multi accessoriata, pagata euro 2000,00 dimostrabili con fattura, usata pochissimo, praticamente nuova. **Euro 300,00**
Cell. 3387422377

VENDO Folletto Kobolt 135 condizioni perfette. Scopa - battitappeto e moquette con spazzola aspirazione materassi - sacchi e filtri di ricambio Euro 320,00.-
Cell. 3333237402

VENDO forno elettrico da tavolo corredato di tutti gli accessori - piastra pizza, girarrosto e teglia **Euro 80,00**
Cell. 3477676334

VENDO fungo riscaldante mai usato, perfetto. Disponibile foto. 80 euro.
Cell. 3356687192

VENDO serratura con chiave per porta blindata seminuova in ottimo stato.
Euro 30,00
Cell. 3388308483

VENDO splendida pistola sparachiodi quasi da collezione Hilti dx 450 a colpo singolo, perfettissima, eventualmente posso fornire anche le cartucce a nastro e i relativi chiodi **Euro 280,00**
Cell. 335385777

VENDO tre contenitori inox 2 hl per vinificazione (ad olio) **Euro 200,00**
Cell. 3356559108

VENTOSA a 2 impronte in alluminio professionale per sollevamento trasporto piastrelle marmo vetro max. 80 kg. vendo in perfette condizioni. **Euro 18,00**
Cell. 3388308483

ZANZARIERA professionale Moel Geko made in Italy doppia lampada con raggio d`azione fino a 15mt. per esterno vendo a solo 60.00âĆ/
Cell. 3455148098

13.12
EDILIZIA MATERIALI E ACCESSORI

AVVOLGI cinghia rolle
Euro 5,00
Cell. 3388308483

CERCO 20 placche per interruttori Vimar Plana colore makorè.
Cell. 3280581266

erogatore con chiusura a chiave sapone lavamani
Euro 9,00
Cell. 3388308483

PISTOLA professionale per cartucce silicone, molto robusta.
Euro 9,00
Cell. 3388308483

14.0
VARIE

14.4
STUFE, CALDAIE E BOILER

HERZ adattatori per valvole caloriferi da m 28x1.5 a m 30x1.5 , su cui montare crono termostati o testine con attacco m30x1,5. Sono in ottone cromato, nuovi mai usati, comperato in eccesso . Prezzo su richiesta.
Cell. 3473698654

VENDO stufa a Pallet marca Palazzetti alt. cm. 1.05 Larg. cm. 65 prof. cm. 58 usata poco praticamente nuova scaldava Mq.100
Euro 900,00
Cell. 3456138415

14.5
UTENSILI DI CANTINA

DAMIGIANA in vetro con rivestimento in plastica da 10 litri.
Euro 10,00
Cell. 3333900192

DOPPIA Ventosa adatta al trasporto di vetro e altri materiali pesanti Struttura in alluminio
Euro 18,00
Cell. 3388308483

14.6
ALTRI SERVIZI

"L'INGLESE PER TE"corso di lingua inglese in 32 audiocassette dell'Istituto geografico de Agostini. Tutte le 32 audiocassette sono perfette.
Euro 35,00
Cell. 3473694390

MANIGLIE - cerniere per serramenti in alluminio anni 70 - 2000, introvabili e fuori produzione vendo. Disponibili anche altri ricambi a partire da 8 euro. Inviare foto per il modello di ricambio ricercato.
Euro 8,00
Cell. 3388308483

OGGETTI vari usati per mercatino, attrezzature vecchie officina vendo a prezzo simbolico dopo visione
Cell. 3387070819

SERRATURA per porta blindata Dierre vendo in ottime condizioni con chiave.
Euro 30,00
Cell. 3388308483

TUBAZIONE per scarico detriti-macerie completa di catene di fissaggio ed ancoraggio,realizzata in pvc pesante anti rottura e deformazione.pz14 disponibili
Euro 380,00
Cell. 335385777

VENDESI carotatrice hilti mod 160E in perfette condizioni completa di piastra di fissaggio predisposta sia per fissaggio con tassello che tramite pompa del vuoto, binario di supporto, corone taglio diamante ad acqua, misure 82-132-162, pompa del vuoto, raccogl
Euro 2.800,00
Cell. 335385777

VENDESI filiera a banco della ridgid mod.300A completa di ogni suo accessorio e perfettamente funzionante
Euro 700,00
Cell. 335385777

VENDESI ponteggio mobile su ruote altezza 11 mt realizzato in tubolari d'acciaio ad innesto rapido completo di 4 piani di calpestio apribili sbabilizzatori di sicurezza per altezza sopra i 5 mt. Produttore Ditta Lama 2 mod. 005 Bltz
Euro 1.700,00
Cell. 335385777

IL PICCOLO Grandi Affari COMPRO - VENDO - SCAMBIO

COUPON PER GLI ANNUNCI

nome _____ cognome _____

telefono _____ comune _____

e-mail _____

categoria n° _____ TESTO: _____

_____

_____

_____

_____ PREZZO € _____

Si prega di scrivere in stampatello

AlFeGO

20 ANNI

ALU e PVC serramenti
Cell. + 386 41703082

FINESTRE, PORTE, VERANDE, GIARDINI D'INVERNO, CHIUSURE DI BALCONI, RINGHIERE, PERSIANE, ZANZARIERE,...

Goran Obradovič s.p. - Partizanska 123 j
6210 Sežana - Tel.:+386 5 73 42 358
Fax: +386 5 73 00 008
e-mail:alfego.sp@siol.net
www.alfego.si

BK TERMOIDRAULICA di Davide Kriscak

Centro Assistenza Autorizzato

IMMERGAS
VIESSMANN

www.bktermoidraulica.it
bk.termoidraulica@atagas.com
Via degli Apiari 7/1a - TRIESTE

040.416836

Associato ATAGAS®

BOSCO *Sempre*

DAL 14 AL 27 GIUGNO

TANTI PRODOTTI A 1€ 2€ 3€

PROSCIUTTO CRUDO
Mec San Michele

(€ 10,00 al kg.)

1€ all'etto

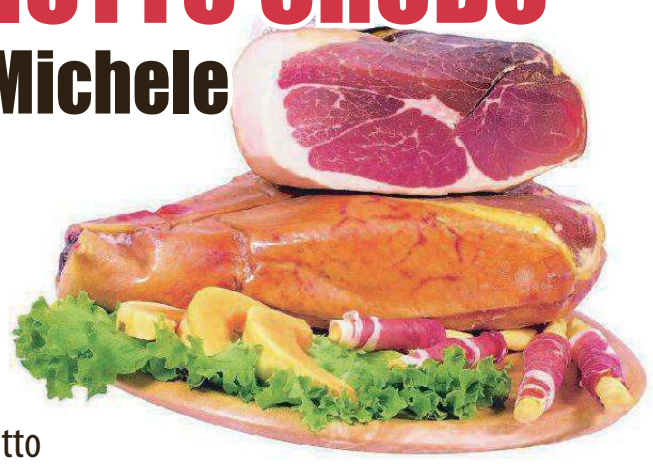

CIRIO
Passata Rustica

gr. 680 (€ 1,47 al kg.)

1€

SANTA LUCIA GALBANI
Mozzarelle assortite

gr. 100 (€ 10,00 al kg.)

1€

BECK'S
Birra in bottiglia

ml. 660 (€ 1,52 al lt.)

1€

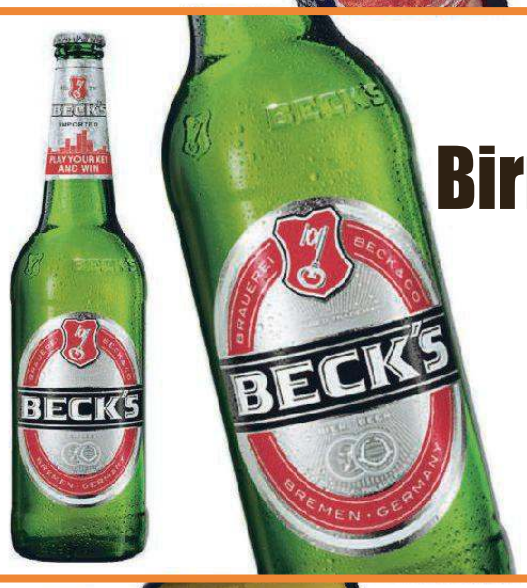

BISCOTTI MULINO BIANCO
Formati classici assortiti

gr. 700 / 800 / 900 (€ 2,86 al kg.)

2€

POGGIO D'ORO
Olio extravergine di oliva

ml. 750 (€ 4,00 al lt.)

3€

www.gruppobosco.it

Maxi SUPERMERCATI

✔ Via Coroneo, 31/1 ✔ Via Orlandini, 1 ✔ Via Settefontane, 51/1 ✔ Via Concordia, 6
✔ Via Franca, 4/2 ✔ Via Manna, 1 ✔ Piazza Goldoni, 10 ✔ Opicina, L.go S. Tommaso, 2-3

A sinistra e qui sopra, due immagini della zona in cui sono avvenuti la perdita di controllo e l'incidente

A sinistra, pompieri e 118 impegnati nelle operazioni di prima assistenza alla donna nella vettura. Sotto, l'intervento con la macchina rimessa sulle quattro ruote

Vola con l'auto giù dal pendio: è grave

Una 79enne ha perso il controllo del veicolo lungo clivo Artemisio prima del ponte. È atterrata sui binari della ferrovia

di Benedetta Moro

Erano le 11.30 circa. Una decina e più di mezzi di soccorso attraversava la città a sirene spiegate. La meta era clivo Artemisio, all'altezza del civico 36. Un'auto era uscita di strada, finendo sulla linea ferroviaria Trieste Campo Marzio – Opicina. G.O., queste le iniziali della conducente, classe '39, triestina: l'unica persona a bordo del mezzo al momento dell'incidente avvenuto ieri nella zona sopra l'Università.

La sua macchina, una Peugeot 208 bianca, scendendo da clivo Artemisio, in direzione via Valerio – un'erta nascosta che congiunge appunto la zona dell'Università a Strada Nuova per Opicina –, una volta perso il controllo, forse per la troppa velocità, ha fatto un salto di sei metri e mezzo, intaccando anche la linea elettrica ferroviaria e cadendo poi con il fianco destro sui binari ferroviari. L'anziana ha rischiato la vita. Ora è ricoverata in ospedale in gravi condizioni. Si trova, in seguito a diversi traumi, in rianimazione: la prognosi è riservata. Per il momento i medici non si sbilanciano.

L'arrivo di una decina di mezzi ha fatto subito comprendere la complessità dell'operazione che è durata quattro ore. Sul posto sono infatti intervenuti una quarantina di operatori, tra i vigili del fuoco del distaccamento di Opicina e della sede centrale di via d'Alviano, inclusa anche una squadra Speleo alpino fluviale e il funzionario di guardia del comando provinciale, l'ambulanza, la polizia di Stato, la municipale e il personale di Rete ferroviaria italiana. La dinamica che spigherebbe perché l'auto della 79enne, che stava percorrendo clivo Artemisio in discesa per raggiungere il centro, sia uscita di strada, non è ancora chiara ed è al vaglio degli inquirenti. Probabilmente è stata la velocità o una svista. Quello che è certo è che l'anziana, invece di svoltare sul ponte che congiunge le due sponde della strada, ha sbandato verso il leggero pendio accanto, senza particolari protezioni, e la sua macchina è ruzzolata lungo il declivio per sei metri e mezzo. Erano le 11.30 circa. Ed è finita con il fianco destro sulle rotaie della linea ferroviaria Trieste Campo Marzio – Opicina. L'incidente ha coinvolto anche il filo di alimentazione elettrica del tratto ferroviario, spezzandolo. Al momento però quest'ultimo non era sotto tensione e quindi non era pericoloso. Tra i soccorritori sul posto, qualcuno ha affermato che proprio il cavo potrebbe aver attutito il colpo. Da Rfi inoltre fanno sapere che, seppure la linea sia inutilizzata, si provvederà alla riparazione della rete elettrica.

La donna è finita sul sedile del passeggero. Poco dopo, un uomo che stava passando in auto e si è insospettito per quel declivio molto mal messo, si è fermato per controllare che non fosse accaduto qualcosa di grave. Vista la situazione, è sceso nel punto in cui si trovava l'auto e ha chiamato i soccorsi. Alle 11.45 i vigili del fuoco e successivamente gli altri mezzi di 118, polizia di Stato, municipale e il personale di Rfi sono accorsi sul posto. L'anziana è rimasta chiusa nell'abitacolo per circa 20 minuti prima di essere estratta. Tra pompieri e sanitari erano una decina gli uomini che hanno partecipato all'operazione. I vigili del fuoco hanno provveduto a mettere in sicurezza l'autovettura per poter successivamente operare assieme al personale del 118. La donna, appena tirata fuori dal mezzo, era cosciente. Le sono state fornite le prime cure ed è stata intubata. Verso l'una circa è stata trasportata all'ospedale di Cattinara dove ora si trova. La strada di clivo Artemisio è rimasta chiusa al traffico per circa tre ore. All'inizio gli operatori avevano pensato di rimuovere l'auto con l'ausilio di una gru del Comando provinciale dei vigili del fuoco, azione che però si è scoperta difficile. Il veicolo nel pomeriggio è stato recuperato invece da un carro ferroviario attrezzato di Rfi partito e rientrato a Opicina.

©RIPRODUZIONE RISERVATA

La vettura dopo il volo lungo il pendio (fotoservizio di Massimo Silvano)

UNA CADUTA DI 6 METRI

Nell'incidente è stata danneggiata anche la linea elettrica Il mezzo è finito con il lato destro sulle rotaie "inattive"

IL RICOVERO IN OSPEDALE

La donna, ferita, è stata portata in ambulanza a Cattinara dove è ricoverata in rianimazione La prognosi è riservata

Poco distante il "miracolo" del suv nel 2010

Risale alla metà di marzo del 2010 la vicenda incredibile che, poco distante dal teatro dell'episodio di ieri in clivio Artemisio, coinvolse un giovane automobilista, uscito vivo da un pauroso incidente che aveva visto il suv di cui era al volante precipitare giù per una profonda scarpata. Era successo di primo mattino ai piedi di strada per Opicina, all'altezza delle Beatitudini. Il ragazzo, mentre percorreva proprio strada per Opicina, aveva perso il controllo del suo suv, che aveva praticamente sfondato due enormi paracarri in cemento che separavano la strada dalla scarpata sottostante. La discesa impazzita del mezzo, con il giovane a bordo, era proseguita per una cinquantina di metri. Si era salvato miracolosamente, ma il pericolo per lui non era finito. Il suv era rimasto infatti incastrato nella vegetazione, che se però avesse ceduto avrebbe fatto precipitare la macchina ancora più giù, per altri 15, o 20 metri. A quel punto, col ragazzo incastrato tra le lamiere, era scattata l'operazione di salvataggio. Il mezzo era stato agganciato a una serie di cavi d'acciaio per consentire il recupero del ferito. Obiettivo raggiunto pochi minuti prima che quelle funi si spezzassero e facessero volare di nuovo il suv, stavolta però senza più nessuno a bordo.

«Ho evitato che andasse a fuoco»

La testimonianza del soccorritore: «Ho subito spento il motore per paura di un incendio»

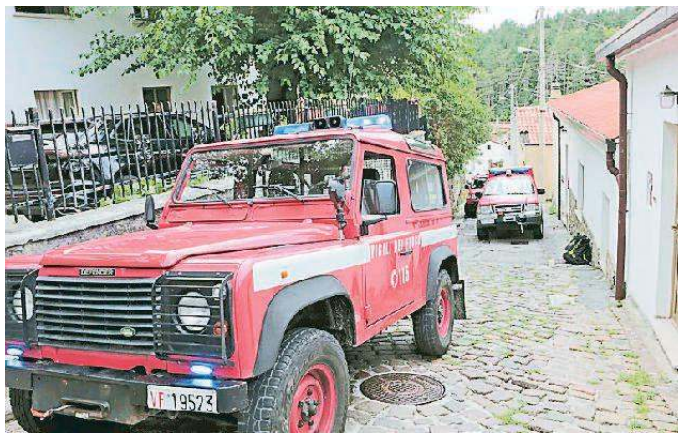

Mezzi dei vigili del fuoco giunti sul posto

È stato provvidenziale ieri il passaggio di un uomo alla guida di una vettura proprio accanto al luogo dell'incidente che ha visto coinvolta un'auto uscita di strada nella parte alta di clivo Artemisio. Quello strano spostamento di terra che si era formato a lato del ponticello della strada, lo ha spinto a controllare se fosse successo qualcosa. È bastata un'occhiata per scoprire che in mezzo alle rotaie della linea Trieste Campo Marzio-Opicina, ormai in disuso, giaceva un mezzo che si era completamente rovesciato con all'interno il conducente. L'uomo ha chiamato immediatamente il 118 ed è sceso nella parte sottostante della strada, dove si trovava l'infortunata, G.O., queste le sue iniziali, all'interno dell'abitacolo. «Ho subito cercato di capire come stava – spiega il testimone – ho abbassato il finestrino e ho spento il motore per paura che la macchina prendesse fuoco. Le ho tenuto compagnia fino a quando non sono arrivati i soccorritori». In quei pochi minuti di attesa, circa cinque, «la signora mi diceva che le faceva male il braccio, era cosciente comunque e si era spostata completamente sul sedile del passeggero».

Sentite le sirene, sono uscite dalla propria casa anche alcune persone che vivono nei dintorni. «Appena ho avvertito l'ambulanza e la polizia, mi sono precipitata in strada – afferma una signora –. Quando ho visto l'auto conciata in quel modo, ho preso molta paura, ho atteso fino all'ultimo perché volevo capire se si trattasse di una mia amica che ha un'automobile simile a questa».

(b. m.)

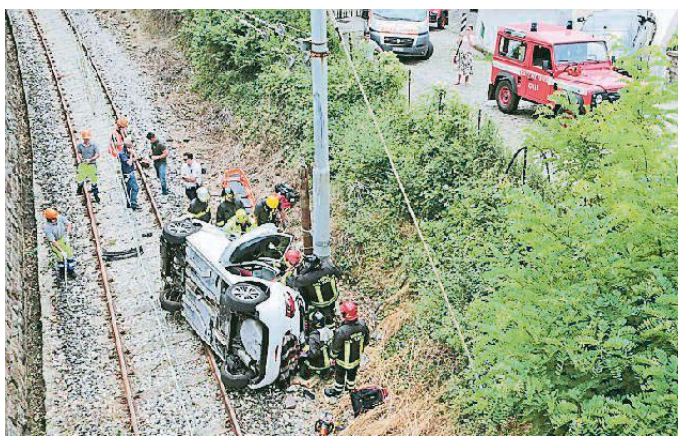

I soccorsi lungo la linea ferroviaria

Ragazzi in un centro estivo in una foto d'archivio

Ricrestate, è caos per il pagamento dei bollettini

Proteste da parte di molte famiglie: «Arrivati troppo a ridosso della scadenza». Slittato a oggi il termine fissato

di Micol Brusaferro

Bollettini arrivati in ritardo e troppo a ridosso della scadenza, un'apertura straordinaria di Esatto per rimediare e la proroga del termine ultimo per i pagamenti per correre al riparo a fronte delle tante, tantissime proteste. Caos nei giorni scorsi per molte famiglie impossibilitate a pagare la retta per il Ricrestate, il servizio estivo per i bambini, messo a disposizione dal Comune di Trieste. In tanti si sono preoccupati, perché per la prima volta se la tariffa non viene saldata prima dell'avvio del servizio, il bambino non sarà accolto.

Complessivamente le iscrizioni sono state 2.265, facile intuire la confusione generata, con gli uffici comunali presi d'assalto tra telefonate e mail. L'assessore all'Educazione Angela Brandi spiega che si è trattato di un problema tecnico, mentre i genitori suggeriscono di trovare nuove soluzioni per il prossimo anno. A metà della scorsa settimana nessun bollettino era stato recapitato ai genitori, che si sono agitati e hanno iniziato vivaci dibattiti sui social, per capire se la situazione fosse uguale anche per altre famiglie. «Io e tante altre mamme – spiega una ragazza – siamo andare a prenderci fatture e bollettini da Esatto per pagare in tempo, visto che inizialmente ci avevano detto che non si poteva posticipare il pagamento».

A chiarire la situazione sono direttamente gli uffici comunali. «La causa è la mole di mail inviate e alcuni dettagli tecnici, come l'utilizzo della Pec – spiegano – che alcuni non riuscivano a scaricare dal cellulare. Stiamo cercando di capire esattamente cos'è successo. Per il momento abbiamo ovviato al disagio con un'apertura straordinaria degli uffici di Esatto lo scorso sabato e soprattutto con la proroga del termine fissato, che slitta al 13 (oggi, *ndr*). Nel frattempo stiamo rispondendo a tutte le famiglie che ci contattano. Assicuriamo che tutto andrà a buon fine – sottolineano – e che nessun bambino, tra quelli che hanno fatto regolare richiesta, rischia di perdere il posto per questo disguido».

Ma anche chi ha ricevuto correttamente tutto, critica comunque la novità del pagamento anticipato, quando arriva non a ridosso del servizio prenotato. «Abbiamo ricevuto le fatture sia per il Ricreastate che per il centro estivo e pagato con il sistema Pagopa. Ma pur condividendo il pagamento in via anticipata – dice un'altra mamma – non capisco perché venga fissata una scadenza perentoria all'11 giugno pena l'esclusione dai turni. Mia figlia inizierà il suo turno il 16 luglio e ho dovuto pagare con più di un mese di anticipo. Non era meglio fissare una scadenza di pagamento in relazione alla data di inizio effettivo del turno? Ad esempio dieci giorni prima. Sembra un'intimidazione per chi ha sempre e comunque pagato negli anni precedenti».

A rispondere in questo caso è l'assessore Brandi. «Abbiamo voluto responsabilizzare le famiglie, farle riflettere sull'effettiva volontà di far frequentare ai figli il servizio. Accadeva molto spesso che tanti iscrivevano i bambini a tutti i turni, senza poi frequentare, a scapito di chi magari aveva una reale necessità. E molti non comunicavano nemmeno la scelta di non mandare il figlio al turno prenotato, con la conseguenza che chi era in lista d'attesa veniva chiamato all'ultimo momento o comunque troppo tardi, mentre pensando di non poter accedere al Ricrestate, nel frattempo aveva scelto un'altra opzione, e spesso più costosa».

Pensando in generale ai pagamenti dei vari servizi, molti genitori chiedono al Comune che per il futuro si possa pensare a uno snellimento delle procedure, anche per aiutare chi ha più figli, chi ha bambini con disabilità o chi soffre di altre problematiche, tutte situazioni che rendono la prassi burocratica prevista difficile da completare. Alcuni auspicano infine che ci siano scadenze non così a ridosso delle proposte offerte, soprattutto per l'infanzia.

©RIPRODUZIONE RISERVATA

SCUOLE DELL'INFANZIA

"Passaporto" di tedesco per i 400 bambini iscritti alle lezioni-gioco del Goethe Zentrum

Si è concluso il progetto "Primi passi nella lingua tedesca", promosso dal Comune, ideato e offerto dal Goethe - Zentrum Triest. L'iniziativa ha coinvolto oltre 400 bambini dell'ultimo anno delle materne, che in questi giorni riceveranno il "Deutsch Pass", il passaporto di tedesco. Diciassette le scuole interessate a quello che si è rivelato un approccio ludico alla cultura e alla lingua tedesca. Per i bambini della Pollitzer il "passaporto" verrà consegnato dall'assessore all'Educazione Angela Brandi e dalla coordinatrice del Goethe - Zentrum Anna Cargnello (nella foto). Il momento della consegna, che avverrà durante la festa di fine anno della scuola di via dell'Istria, si terrà venerdì alle ore 10.30.

Recalcati inaugura Telemaco Trieste «Dedicato ai giovani»

Lo psicoanalista e scrittore Massimo Recalcati sarà a Trieste oggi per inaugurare ufficialmente la sede triestina di Telemaco, centro di clinica psicoanalitica dell'infanzia e dell'adolescenza. Recalcati terrà un intervento intitolato "Il buon incontro: l'ascolto dell'infanzia e dell'adolescenza a Telemaco" in cui illustrerà il metodo dell'associazione con sede in via Carducci 8. L'incontro sarà riservato agli operatori del settore.

Come si esprime oggi il disagio giovanile?

Il disagio giovanile del passato era caratterizzato dal conflitto tra le generazioni: quelle vecchie che rappresentavano l'ordine costituito e quelle nuove che incarnavano l'esigenza del cambiamento. In altre parole quel disagio aveva come sua cifra fondamentale il dissidio tra il desiderio e la Legge. Oggi mi pare che le cose siano diverse. In sintesi estrema potrei dire che il problema non è più quel dissidio, né il conflitto tra le generazioni, ma la difficoltà dei nostri figli di accedere all'esperienza del desiderio, di avere un proprio desiderio. Non è un caso che una delle forme cliniche prevalenti di questo disagio sia la depressione.

Com'è nato e qual è lo scopo di Telemaco?

Telemaco è il nome che ho dato alle nuove generazioni. Non quelle del disagio ma quelle del riscatto. La generazione Telemaco sono i figli che hanno deciso di impugnare il proprio destino, di non limitarsi ad attendere il ritorno – impossibile – del padre ma di rischiare il proprio viaggio di giusti eredi. Di qui è nata una istituzine che porta il nome del figlio di Ulisse è che ha già diverse sedi in Italia: Milano, Genova, Pavia, ed ora Trieste.

Massimo Recalcati

Quali sono le peculiarità dell'approccio di Telemaco?

Si offre ai giovani una possibilità di ascolto e, dunque, di parola. È essenziale. Trovare qualcuno che ascolta la propria parola è trovare un tesoro. Perché trovare la propria parola è trovare il proprio desiderio.

Perché nelle scuole proliferano le diagnosi infantili?

Oggi si rischia di fare un uso inflattivo della psicologia a scuola. Ogni comportamento difforme dalla norma rischia di essere giudicato anormale, di essere medicalizzato, diagnosticato, appunto, come un sintomo. Un bambino vivace diviene iperattivo; una piccola fobia alimentare è sufficiente per avallare una diagnosi di anoressia. La dislessia non si nega a nessuno.È un'onda lunga del nostro tempo: la spinta alla medicalizzazione, a ridurre la vita alla normalità, ovvero ad un norma che non esiste. Dovremmo invece imparare a sostenere le vite storte, le anomalie, le eccentricità dei nostri figli, perché laddove la vita si rivela difforme mostra se stessa, la propria singolarità.

Ricorre l'anniversario della legge Basaglia.

Basaglia ha avuto il coraggio di porre il problema della follia come condizione umana. Una possibilità che investe la vita umana come tale. Di qui la sua critica all'istituzione manicomiale la quale invece tendeva a segregare la follia, a separarla dall'umano. Si può capire quindi l'importanza dell'apertura dei manicomi. Il ritorno della violenza diagnostica al quale stiamo assistendo sembra non concentrarsi più sui folli ma diffonde la malattia ovunque. Se si legge il DSM V nessuno sfugge alla diagnosi di malato mentale. È un paradosso dell'igenismo contemporaneo. *g.tom.*

Missione nella capitale per il tram di Opicina

Oggi l'incontro fra ministero, Comune, Regione e Trieste trasporti sulle diverse osservazioni romane

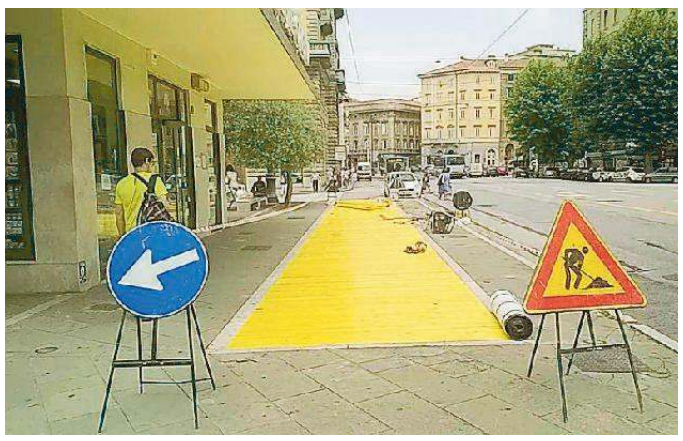
I pannelli di legno piazzati ieri davanti al capolinea di piazza Oberdan

di Simone Modugno

Il capolinea del tram di Opicina è stato "chiuso", mentre proprio oggi si svolgerà a Roma un incontro fondamentale per il futuro della storica trenovia. L'intervento in piazza Oberdan è stato effettuato ieri e dipende dallo spostamento del cantiere di via Carducci verso via Milano, la zona nevralgica dei lavori. Poi il tutto continuerà la sua "migrazione" verso Barriera vecchia. Questa nuova fase dei lavori durerà da domani alla metà di settembre.

Si è di conseguenza reso necessario anticipare la fermata degli autobus situata davanti alla banca Unicredit proprio al capolinea del tram di Opicina, dove sono stati depositati dei pannelli in legno sui binari per permettere la salita e la discesa dei passeggeri dei bus, in particolare delle persone con disabilità. Un provvedimento preso approfittando della provvisoria sospensione del servizio del tram. E quanto provvisoria ancora dipenderà anche dal vertice odierno a Roma, che vedrà sedersi al tavolo il Comune di Trieste, la Regione Friuli Venezia Giulia e l'azienda Trieste Trasporti con l'ufficio competente in materia del Ministero delle infrastrutture e dei trasporti. Un incontro che fa seguito alla lettera inviata dal Ministero delle infrastrutture e dei trasporti alla Regione, al Comune e a Tt: tre pagine con una quindicina di osservazioni e richieste sul progetto di ristrutturazione della trenovia, che richiedono un approfondimento da parte dei progettisti e la trasmissione di ulteriore documentazione progettuale. Chiarimenti ritenuti necessari per dare il nulla osta e che rischiano di posticipare ulteriormente la ripresa del servizio.

«Questi servitori dello Stato si permettono di bloccare la trenovia con una serie incredibile di prescrizioni folli», aveva tuonato Roberto Dipiazza in tutta risposta. In seguito alle parole del sindaco, il ministero aveva ribadito l'importanza di tali osservazioni e reso nota la disponibilità a un incontro con i soggetti interessati per discutere congiuntamente la questione. La "task force del tram di Opicina" scenderà oggi a Roma per preparare una risposta tecnica esaustiva rispetto alle richieste del ministero, con l'idea di valutare le mosse future sulla base dell'atteggiamento dei propri interlocutori romani, capendo se sarà possibile procedere nel dialogo su un piano puramente operativo oppure se sarà necessario spostarsi su quello politico.

©RIPRODUZIONE RISERVATA

In senso orario: un momento del laboratorio "Nonni da favola"; la storica volontaria Silvia; il coro "Le putele dell'Aris". Sotto, la gita in Austria

10 - ARIS

«Qui, dove gli anziani trovano la loro seconda famiglia»

Punto d'ascolto, centro per lo svago e servizio di diagnosi per patologie cognitive Questi i servizi dell'associazione che si occupa di favorire l'invecchiamento attivo

Dal **burraco** alla lettura, dalla recitazione alla pittura fino alle **gite** sono molte le **attività** pensate per gli over 65

Uno dei **percorsi** attivati si chiama "Nonni da favola" **laboratori** scolastici dove i più vecchi raccontano delle favole ai **bambini**

di Emily Menguzzato

A volte è solo per il bisogno di essere ascoltati. Altre, diventa l'occasione per impegnare il proprio tempo in attività che coinvolgono la mente e il corpo. Ma, altre ancora, è l'inizio di una diagnosi di demenza o di altre patologie della sfera cognitiva, un intervento precoce che migliora la qualità della vita dell'anziano. Insomma, incontrare gli operatori di Aris, Associazione Ricerca Interventi Studi sull'Invecchiamento, può davvero favorire l'invecchiamento attivo. Grazie all'offerta di diverse attività - culturali, scientifiche e aggregative - l'associazione si rivolge alle persone dai 65 anni in su, con un raggio d'azione che comprende tutta l'area di Trieste.

Mauro Cauzer, psicologo psicoterapeuta, è il segretario generale di Aris. «Ci occupiamo di prevenzione e non assistenza- mette in luce -. Esistiamo dal 2004, siamo partiti con Kairos, un gruppo clinico di psicoterapeuti con il quale abbiamo aperto il primo centro diurno a San Giacomo assieme alla cooperativa La Quercia. Dopo ci siamo spostati all'Itis e lì abbiamo lavorato per 5 anni. Ma ci siamo accorti che la questione non era solo clinica, ma anche sociale. Ci sono degli stereotipi che condannano l'anziano ad essere un peso e un emarginato per la società e noi abbiamo deciso di combatterli. Pensiamo che l'anziano abbia un patrimonio di esperienze che può tramandare agli altri».

Lo sportello in ospedale

Ogni mattina, dalle 9 alle 12, un volto sorridente accoglie gli over 65 in una stanza dell'ospedale Maggiore, in via Pietà 2/1. È il Centro per l'Anziano di Aris, un luogo dove si cercano di comprendere le esigenze e dove si scava tra le inclinazioni pregresse che non sono state messe in atto nella vita. Un diario di bordo, a disposizione dei volontari che si alternano nella turnazione, permette il passaggio delle consegne. Silvia è una volontaria storica. «Qui ci occupiamo dell'accettazione delle persone, del contatto con gli psicologi, diamo appuntamenti e prepariamo le schede della prima visita con i dati personali, gli interessi e le eventuali malattie». Silvia ricorda una vicenda che l'ha colpita particolarmente. Un giorno, mentre si trovava in turno, si presentò allo sportello un uomo che in un primo momento non riuscì a collocare. «Quando mi ha dato nome e cognome l'ho riconosciuto, era un mio compagno di scuola. Era molto agitato e mi ha raccontato la sua storia. Alla fine mi ha fatto un sorriso e poi è venuto ancora qualche volta per parlare il martedì, quando ci sono io, anche se non sono riuscita a coinvolgerlo nelle nostre attività».

I test sulla memoria

«Dai 50 anni in poi, perdiamo circa 8 milioni di neuroni al giorno. Questo è un test che andrebbe fatto come gli altri, come le analisi del sangue», spiega il dottor Cauzer. Una delle proposte scientifiche più valide elargite dall'associazione è lo screening generale della memoria che viene somministrato gratuitamente, e su appuntamento, negli spazi del Centro per l'Anziano. Il tutto grazie alla disponibilità offerta da 5 psicologi. «Se ci sono dei problemi, possibili indizi di demenza - dice il segretario generale - prepariamo una risposta scritta che verrà inviata al medico di base, per ulteriori accertamenti come una tac o una risonanza magnetica. E per vedere se ci sono delle zone che sono state danneggiate». In questo modo è possibile rallentare il decorso della malattia e cercare di conservare il più a lungo possibile le risorse della persona. Si tratta di un test che dovrebbe durare 30 minuti, ma in genere i tempi sono più ampi. «Spesso le persone che incontriamo si fermano a parlare delle problematiche e della solitudine ma anche dei ricordi della guerra», dice ancora il segretario Cauzer.

Il Circolo

Il centro di aggregazione di via San Francesco è aperto dal lunedì al venerdì, dalle 15.30 alle 19. Le attività che vengono organizzate al suo interno sono varie: vanno dal burraco alla lettura condivisa, dalla recitazione all'enigmistica, fino alla pittura. E gli anziani che frequentano quotidianamente il circolo sono davvero numerosi perché qui, oltre alle lezioni e ai giochi, possono trovare uno spazio in cui dialogare e confrontarsi o semplicemente passare il tempo in compagnia. «Una delle frasi più belle che hanno detto è "finalmente ho trovato la mia seconda casa" - sottolinea Cauzer -. Sono molto contenti di venire da noi, invece di stare a casa da soli». Franca è una volontaria di Aris da 10 anni e si occupa di coordinare diverse attività legate al circolo e al Centro di via Pietà. Inoltre, proprio in questi giorni, sta organizzando una gita a Spilimbergo, alla prestigiosa Scuola Mosaicisti del Friuli e al lago del Cornino. «Abbiamo iniziato a fare questi viaggi perché c'è stata molta richiesta di aggregazione - racconta Franca -. Al ritorno sono tutti stanchi e allegri e ci ringraziano sempre con grande entusiasmo. Poi capita che ci chiamino per informarsi sulla prossima gita. Per loro è uno stimolo ad uscire. Le gite hanno dei costi bassi e il pranzo è libero». La volontaria ricorda che la gita dei prossimi giorni è stata proposta proprio da uno degli anziani. Tra i momenti esterni, Aris propone anche "i gruppi di cammino", delle piccole escursioni collettive che permettono di socializzare e di prendersi cura di sé.

Il coro

Marinella è la responsabile del coro "Le putele dell'Aris", completamente formato da donne. Un impegno non da poco dato che le signore si incontrano più volte alla settimana per le prove e per recarsi poi nelle microaree o nelle case di riposo dove allietano i presenti con diversi canti della tradizione popolare triestina. Marinella si dice particolarmente colpita da un'assidua frequentatrice del coro. «La conosco da tanti anni, la vedevo per strada perché abitava nel mio rione. Ora ha 90 anni e in questi mesi non ha mai perso un giorno di prove o un evento. Dice di stare sempre male, ma poi è sempre presente». Vicino a Marinella c'è Vincenza, la vice direttrice del coro che però si occupa anche di altro. «Organizzo e coordino le feste e gli avvenimenti. Anche per i matrimoni!». E proprio negli ultimi tempi Aris ha reso ancor più vivace un lieto evento: il matrimonio di due amici dell'associazione, lui di 80 e lei di 76 anni.

Il rapporto tra generazioni

Un tassello di grande valore sono le attività destinate a favorire il rapporto tra le generazioni. «È molto importante per noi- ricorda Mauro Cauzer -. Se non c'é dialogo non c'é neanche la trasmissione di esperienze». "Nonni da favola" è uno di questi percorsi, realizzato in co-progettazione con il Comune di Trieste. Prevede alcuni laboratori scolastici tenuti da over 65. «Sono persone che hanno fatto dei corsi di recitazione e di lettura espressiva. Vanno nelle scuole di Trieste a raccontare delle favole. I bambini sono entusiasti e i nonni pure». Inoltre, Aris in passato ha creato dei momenti di scambio tra giovani e anziani che hanno coltivato assieme alcuni appezzamenti in Carso: delle occasioni che vanno al di là dell'incontro culturale e agricolo perché diventano situazioni emotivamente preziose. «Ci sono diversi tipi di memoria, a breve, a medio e a lungo termine - spiega lo psicoterapeuta -. C'è però una memoria che dura più di tutti ed è la memoria affettiva. Anche per malati estremamente degenerati e disorientati, verso la fine della propria vita, l'affettività esiste sempre. Se qualcuno stringe loro la mano o tocca una loro spalla, si acquietano, grazie proprio a una trasmissione di tipo emozionale».

©RIPRODUZIONE RISERVATA

LA STORIA

Esami della memoria e sostegno psicologico

Da 14 anni, Aris (Associazione Ricerca Interventi Studi sull'Invecchiamento) favorisce a 360 gradi l'invecchiamento attivo della persona, supportando il ruolo del senior nella società. Dal punto di vista culturale, si occupa dell'organizzazione di convegni, formazione, ricerche. Ma cura anche una rivista, una trasmissione a Radio Nuova Trieste e una rubrica sulla testata giornalistica Vita Nuova. Inizialmente, l'attività di Aris si era focalizzata sul cinema attraverso la rassegna "La stagione del raccolto" che dura ancora oggi, organizzata annualmente al teatro Miela in collaborazione con la cooperativa Bonawentura e con l'Itis. Le attività sono completamente gratuite e vivono grazie all'opera di diverse fondazioni, tra cui la Kathleen Foreman Casali.

Nella quotidianità, Aris garantisce, attraverso il Centro per l'Anziano di via Pietà, esami della memoria, sostegno psicologico e sociosanitario, consulenze legali, misurazione della pressione arteriosa, misurazione dell'udito e la distribuzione di una guida sulla corretta alimentazione giornaliera, realizzata in collaborazione con la Società italiana di Geriatria. Inoltre, il centro offre un servizio di ascolto, grazie alla presenza di alcuni professionisti che valutano con attenzione le problematiche riportate dall'anziano e cercano assieme le soluzioni più adeguate. Negli spazi del Circolo per l'Anziano, invece, è possibile giocare a carte, partecipare a gruppi di burraco, pittura, maglia, recitazione, ginnastica dolce, bocce, enigmistica, coro e di cammino.

(e. m.)

©RIPRODUZIONE RISERVATA

MUGGIA » LA STORIA

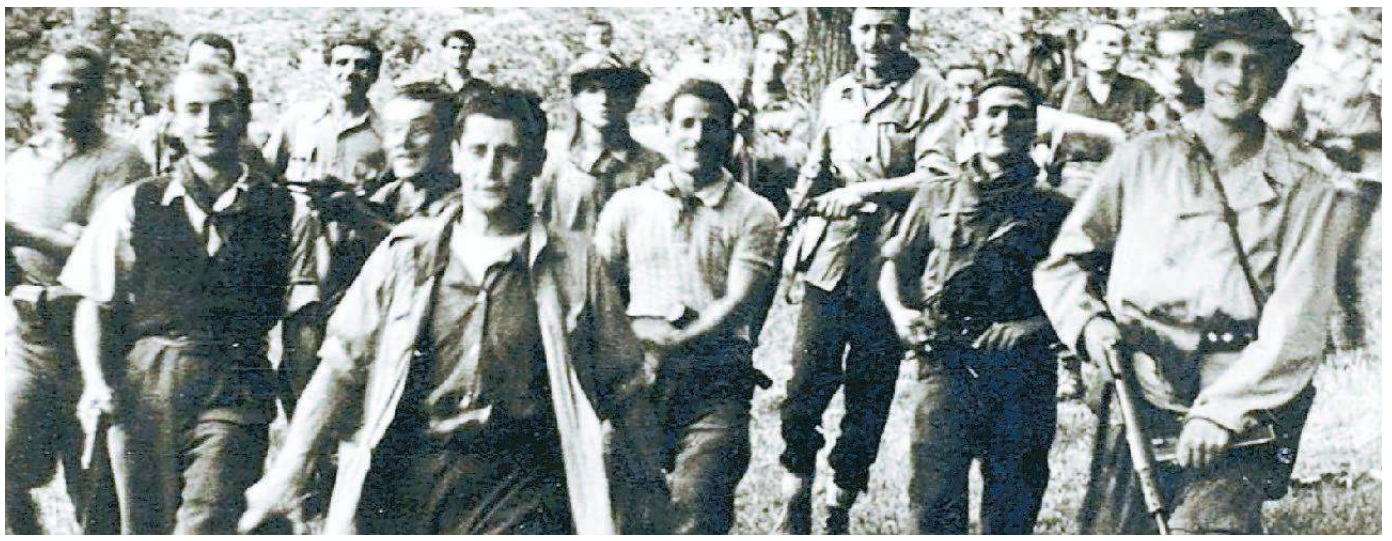
Combattenti partigiani in un'immagine tratta dal web

L'esempio di Elvio e Giuseppe i due custodi della Resistenza

Entrambi classe 1927 sono gli ultimi testimoni viventi del Battaglione Alma Vivoda Il primo negli anni si è dedicato alla politica, il secondo ora si racconterà nelle scuole

Due profili straordinari emergono dalla recente **mostra** promossa dall'**Anpi** alla Sala Negrisin a **Muggia**

Russignan fu assessore della Giunta Millo mentre **Della Valle** si è reso disponibile a parlare negli istituti **rivieraschi**

di Riccardo Tosques
MUGGIA

Sono entrambi classe 1927. Entrambi ex operai. Ed entrambi combattenti partigiani, gli ultimi protagonisti in vita del Battaglione Alma Vivoda. Elvio Russignan e Giuseppe Della Valle sono i testimoni viventi di uno straordinario tuffo nella complicata storia del Novecento avvenuto grazie alla recente mostra "Il Battaglione Alma Vivoda", rassegna ospitata nella Sala comunale d'arte Negrisin e organizzata dall'Anpi, la cui sezione locale è dedicata a Giorgio Marzi, padre dell'attuale sindaco Laura.

Oltre 800 persone hanno visionato l'esposizione dei documenti ereditati da Gino Fontanot, dirigente del Pci, consigliere comunale muggesano e provinciale, scomparso il 13 luglio dello scorso anno. Nell'archivio personale del sindacalista e partigiano - lui stesso appartenente al Battaglione Alma Vivoda, della cui Prima compagnia era stato commissario, il suo nome di battaglia era "Clipper" - sono state rinvenute anche 302 schede dettagliate con nomi e cognomi dei partigiani facenti parte dell'Alma Vivoda, il battaglione antifascista intitolato appunto ad Amabile "Alma" Vivoda.

Un battaglione autonomo della 14.ma Brigata Garibaldi Trieste, composto da partigiani italiani, sloveni e russi, che, dopo essere stato quasi cancellato tra i caduti nella battaglia di Kucibreg, e dopo le successive deportazioni in Germania e Polonia da parte dei nazisti, venne ricostruito e inquadrato nella Divisione Garibaldi-Natisone, fra i primi reparti partigiani giunti a Muggia il Primo maggio del 1945.

Inizialmente, a conti fatti, l'ultima componente del battaglione, scomparsa peraltro recentemente, il 10 marzo scorso all'età di 96 anni, era Lidia Zupin, vedova Milkovic, conosciuta con il nome di battaglia di "Maida". Nata a Muggia il 29 gennaio 1922, personaggio carismatico, "Maida" aveva più volte raccontato le proprie vicissitudini durante il secondo conflitto mondiale, in cui era riuscita a scampare per miracolo ai rastrellamenti dei nazifascisti. Lidia Zupin, però, non era l'unica ex combattente del Vivoda rimasta in vita. Grazie anche all'analisi dei documenti esposti alla Negrisin, sono stati ritrovati ancora in vita non uno ma ben due componenti del battaglione. Il primo, come detto, è Elvio Russignan, nato a Muggia, di professione tornitore, che svolse il ruolo di corriere del battaglione fino all'ottobre del 1944 con il nome di battaglia di "Azim".

Il secondo è Giuseppe Della Valle, originario di Capodistria, meccanico, che entrò nel Vivoda il 24 luglio 1944: guadagnatosi il titolo di sergente militò poi in altri battaglioni (il Triestino e il Fontanot) sino al 29 giugno 1945. Se Della Valle è rimasto con il Vivoda solamente pochi giorni, prima di essere destinato al Battaglione Triestino e successivamente in Friuli, paradigmatica è la storia di Russignan.

"Azim" proveniva da una nota famiglia di antifascisti. La zia Etta era finita al confino a Matera, lo zio Francesco finì nel campo di concentramento tedesco di Dachau. «Una soffiata ci informò che la Banda Collotti, da tempo in azione con vari rastrellamenti, mi aveva preso di mira. Io scappai a San Servolo. Inizialmente portavo medicine ed armi. Poi venni formato ed arruolato come combattente dell'Alma Vivoda», racconta lo stesso Elvio Russignan.

Il muggesano, dopo aver contratto il tifo ed esserne guarito, alla fine del conflitto va a lavorare come tornitore nel Cantiere Felszegi, anche se poi sarà il calcio la sua carta vincente, che lo porterà a giocare anche a Genova e Trapani, prima di tornare a Muggia dove ricoprirà anche il ruolo di assessore allo Sport nella Giunta Millo. Giuseppe Della Valle, intanto, si è reso disponibile per portare la propria testimonianza anche nelle scuole, appoggiando il progetto di coinvolgimento degli istituti scolastici che la sezione muggesana dell'Anpi ha intenzione di realizzare entro l'anno, potendo contare anche sul vasto materiale inedito lasciato in eredità da Gino Fontanot e su altri documenti, in possesso di alcuni familiari, del Battaglione Alma Vivoda.

©RIPRODUZIONE RISERVATA

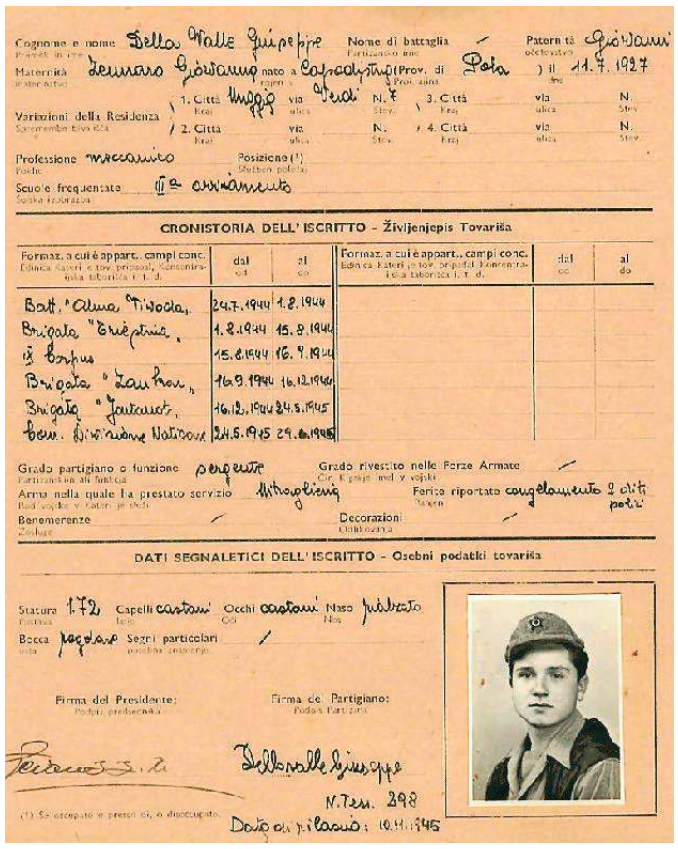
Cognome e nome: Della Valle Giuseppe
Nome di battaglia
Paternità: Giovanni
Maternità: Zennaro Giovanna nato a Capodistria (Prov. di Pola) il 11.7.1927
Variazioni della Residenza: 1. Città Muggia via Verdi N. 7 — 2. Città — 3. Città — 4. Città
Professione: meccanico
Posizione (1):
Scuole frequentate: IIa avviamento
CRONISTORIA DELL'ISCRITTO – Življenjepis Tovariša

Formaz. a cui è appart., campi conc.	dal	al	Formaz. a cui è appart., campi conc.	dal	al
Batt. "Alma Vivoda"	24.7.1944	1.8.1944			
Brigata "Trieste"	1.8.1944	15.8.1944			
Corpus	15.8.1944	16.9.1944			
Brigata "Zaubar"	16.9.1944	16.12.1944			
Brigata "Fontanot"	16.12.1944	24.5.1945			
Gen. Divisione Natisone	24.5.1945	29.6.1945			

Grado partigiano o funzione: sergente
Grado rivestito nelle Forze Armate
Arma nella quale ha prestato servizio: Mitragliere
Ferite riportate: congelamento 2 dita piedi
Benemerenze
Decorazioni
DATI SEGNALETICI DELL'ISCRITTO – Osebni podatki tovariša
Statura 1.72 Capelli castani Occhi castani Naso piliato
Bocca regolare Segni particolari
Firma del Presidente: Della Valle Giuseppe
Firma del Partigiano:
N. Tess. 298
Data di rilascio: 10.11.1945

A sinistra il documento di Giuseppe Della Valle del 1945 A destra una foto d'epoca di Elvio Russignan, nome di battaglia "Azim" Sopra lo stesso Russignan in una foto di alcuni anni fa

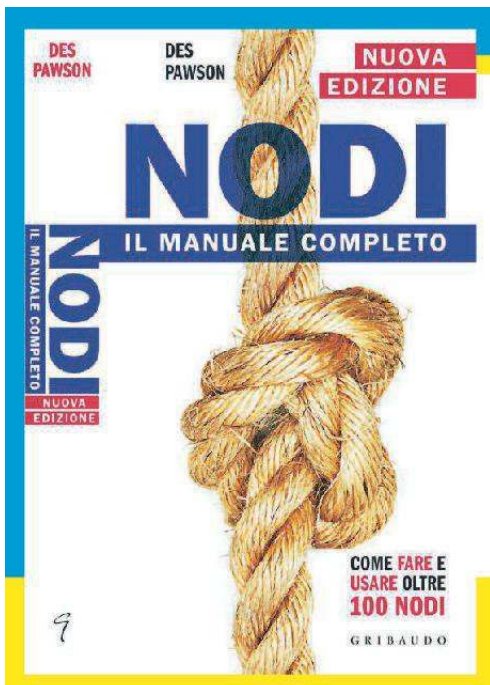

NODI Il manuale completo

Nodi fondamentali per la navigazione, l'alpinismo, l'equitazione, il campeggio, i lavori in casa o nell'orto, senza dimenticare quelli decorativi, che si possono trasformare in originali regali. Ogni nodo è spiegato passaggio per passaggio grazie a chiari step fotografici così potrete realizzare anche i nodi più difficili. **Il manuale è arricchito da due corde per fare pratica.**

A SOLI € 12,90 + il prezzo del quotidiano

in edicola con IL PICCOLO

Ore della città

I NOSTRI FAX
040.37.33.209
040.37.33.290
LE NOSTRE MAIL
segnalazioni@ilpiccolo.it
agenda@ilpiccolo.it
anniversari@ilpiccolo.it

IL SANTO
Antonio da Padova
IL GIORNO
È il 164º giorno dell'anno, ne restano ancora 201
IL SOLE
Sorge alle 5.15 e tramonta alle 20.54
LA LUNA
Si leva alle 5.08 e cala alle 20.27
IL PROVERBIO
Le teste di legno fan sempre rumore.

Oggi all'auditorium del Salone degli incanti si terrà la conferenza "L'evoluzione storica della diplomazia navale italiana" nell'ambito di "Navigando"

Oggi al **Salone degli incanti** si discute di diplomazia E dal **20 al 22 giugno** in piazza della Borsa il **congresso** sulle nuove tecnologie

Con "Navigando" per esplorare il mare tra droni, sicurezza e un futuro sempre più green

di Andrea Pierini

Il mondo del mare, con incontri tecnici dedicati agli addetti ai lavori, ma anche appuntamenti aperti alla cittadinanza per allargare la conoscenza dei triestini sul mondo della navigazione. Oggi alle 18, all'auditorium del Salone degli incanti, si terrà la conferenza "L'evoluzione storica della diplomazia navale italiana" tenuta da Leonardo Merlini, capo dell'Ufficio storico della Marina militare, che analizzerà - attraverso documenti ufficiali - l'evoluzione normativa e di cooperazione realizzata dal nostro Paese. Si tratta di uno dei numerosi appuntamenti di "Navigando", programma organizzato dal Maritime Technology Cluster Fvg-Mare e da Atena (Associazione italiana di tecnica navale) in previsione dell'International conference on ship and maritime research-Nav 2018", il congresso sulle tecnologie marittime in programma dal 20 al 22 giugno a Trieste.

"Navigando" è iniziato a febbraio con l'obiettivo di avvicinare la cittadinanza e gli appassionati agli incontri della conferenza internazionale che, oltre a delle sessioni tematiche tecniche, avrà dei momenti aperti al pubblico (in piazza della Borsa). Il 20 giugno dalle 17.30, nel gazebo di piazza della Borsa appunto, Ahmet Dursun Alkan della Turkish Naval Academy affronterà il tema dei nuovi veicoli ecologici per salvare il pianeta, Enrico della Valentina il "Comfort a bordo: il ruolo dell'ingegnere navale" e Ornulf Jan Rodseth spiegherà perché si punta sui veicoli navali pilotati in remoto come i droni. Il 21 giugno - dalle 17.30 - Kostas Spyrou racconterà il mondo della scienza e delle "leggende" nella sicurezza navale, Paola Gualeni dirà se "Pesa di più un metro cubo di nave o di acqua" e Danilo Nikolić parlerà dell'inquinamento prodotto dai motori. Il 22 giugno - dalle 18.30 - Vedran Slapničar tratterà il tema del futuro della ricerca marina e Massimo Alvaro del mutamento della sicurezza nelle spedizioni. Gli incontri sono a ingresso libero, alcuni in lingua originale e con la traduzione in italiano.

©RIPRODUZIONE RISERVATA

MATTINA

UNITÀ MOBILE AMICI DEL CUORE
L'unità mobile dell'associazione Amici del cuore stazionerà in via Paganini-angolo via delle Torri fino a sabato con orario 9-13. Il personale paramedico sarà a disposizione della cittadinanza per effettuare la misurazione della pressione arteriosa, dei valori del colesterolo e della glicemia.

RESTAURO SANT'ANTONIO VECCHIO
Alle 11, alla Beata Vergine del Soccorso (Sant'Antonio Vecchio), monsignor Crepaldi presiede la cerimonia di inaugurazione per i restauri della chiesa a seguito dei lavori di messa in sicurezza della facciata e del campanile della parrocchia.

POMERIGGIO

ASSOCIAZIONE POESIA E SOLIDARIETÀ
Alle 18.15, nella sede di via Beccaria 6, si svolge il laboratorio di Poesia e solidarietà "Incontro fra poeti".

EDUCARE ALLE DIFFERENZE
L'associazione di mediatori culturali Interethnos, nell'ambito del progetto "Conoscere, condividere, rispettando le differenze" organizza un incontro su "Educare alle differenze nel contesto interculturale e interreligioso" alla sala Bazlen di palazzo Gopcevich, dalle 17. Parteciperanno gli appartenenti alle comunità religiose e interculturali del territorio. L'invito è aperto a tutti.

L'ECONOMIA DEL FVG
Alle 15.30, all'aula Baciocchi dell'Università di via Baciocchi 4, la Banca d'Italia presenterà "L'economia del Friuli Venezia Giulia", rapporto sull'economia regionale nel 2017. L'accesso alla sala sarà consentito fino a esaurimento posti.

ALCOLISTI ANONIMI
Alle 18.30, al gruppo Alcolisti anonimi di via dei Mille 18, si terrà una riunione. Se l'alcol vi crea problemi contattateci. Ci troverete ai seguenti numeri di telefono: 040577388, 3663433400, 3343400231, 3333665862. Gli incontri di gruppo sono giornalieri.

SERA

TRAINING BIOENERGETICA
Training antistress di bioenergetica al Centro ConTatto di via Giulia 7, sessione di prova gratuita, orario 19.15 - 20.30. Info 3287429516.

PANATHLON CLUB TRIESTE
La conviviale del Panathlon Club Trieste, che si terrà alle 20 all'Hotel NH, avrà per tema il premio "El Mulo de Oro" 2018. Sarà premiato Mauro Milanese, amministratore e unico e responsabile area tecnica della Triestina. E per il 2.o Trofeo "Giorgio Tamaro" sarà premiata la società Roll Club Pavia di Udine.

LEZIONI DI BALLO AL MARE
Lezioni di prova gratuite e aperte a tutti per adulti e ragazzi, in collaborazione con Acli Fvg: oggi da Sticco, alle 20, tango argentino. Info: 3332581566, www.scuoladiballoarianna.it.

DOMANI

BANCHETTO INFORMATIVO AMIANTO
L'Associazione europea rischi amianto di Trieste comunica che, dalle 9 alle 12 in piazza della Repubblica a Muggia, allestirà in collaborazione con lo Spi-Cgil un banchetto informativo sulle problematiche relative all'amianto.

OPEN DAY SAN VITO
Siete invitati, dalle 9 alle 13, al palazzetto Atleti azzurri d'Italia (via di Calvola 2/1) a partecipare all'open day gratuito per le attività di basket, ginnastica artistica, ginnastica ritmica e cheerleading dai 5 anni in su. Per info Lara 3491248919, Elisa 3454384058.

RIO OSPO

Da domani a lunedì la sagra del Tiro a volo

Sarà riproposta anche quest'anno, a partire da domani per continuare fino a lunedì, la sagra del Tiro a volo nel grande piazzale vicino alle foci del Rio Ospo. Si tratta della tradizionale manifestazione enogastronomica e musicale capace di richiamare sul posto migliaia di persone nell'arco delle varie serate. Ogni sera, dalle 17 alle 23 (sabato e domenica fino alle 23.30), si potranno gustare piatti tipici alla griglia che si rifanno alla cultura della tavola triestina e del Carso, mentre sul palcoscenico si esibiranno i Billow's 85, gruppo musicale di notevole esperienza, in grado di assicurare un repertorio vasto e variegato adatto a soddisfare i gusti musicali dei giovani e dei meno giovani.

Domenica, oltre ai Billow's 85, sarà proposto lo spettacolo di cui sono protagonisti i componenti del Wild Turkey Country Group, che si esibiscono in balli del Far West. Un appuntamento che già lo scorso anno ha riscosso notevole successo, anche perché i componenti del gruppo coinvolgono i presenti. Come sempre, l'organizzazione e il servizio saranno garantiti dallo staff della società Triestina di tiro a volo, sodalizio che fin dalla sua nascita si è sempre impegnato non solo nel campo dello sport, ma anche nel mondo del sociale, essendo promotore di eventi di solidarietà. A disposizione di quanti vorranno raggiungere l'area vicina al Rio Ospo anche l'ampio parcheggio. (u.s.)

ESCURSIONI CAI

Domenica in Austria per scalare l'Hochtristen

Con l'Alpina delle Giulie e la Trenta Ottobre sopra la valle della Drava. Due i percorsi proposti

Questa domenica, l'Alpina delle Giulie e la Trenta Ottobre organizzano assieme un'escursione nel gruppo del Kreuzeck, sopra la valle della Drava. Arrivati a Greifenburg si prenderà una strada che, con parecchi tornanti, porterà in quota alla Sattlegger Haus e qui, a 1750 m, prenderanno il via le due escursioni in programma. Quella di maggior impegno punterà alla cima del monte Hochtristen (*nella foto*), a 2536 m. La sua inconfondibile sagoma piramidale sarà visibile già da lontano, e si potrà anche intuire il facile percorso che si eleva con una lunga diagonale sul fianco del monte; le uniche difficoltà nella parte finale, con alcuni passaggi in roccia di primo grado (in sostanza bisogna aiutarsi anche con le mani…).

Una volta in cima come premio un grandioso panorama, dai vicini Tauri alle Giulie; ovviamente si farà anche la sosta pranzo, e dopo le foto di rito si continuerà verso nord, con meta la Zweiseentörl (forcella dei due laghi). Dall'alto si potranno ammirare i due laghi, uno spettacolo per gli occhi, in un ambiente che dà una sensazione di pace interiore. Ripresi da tanta bellezza, si continuerà il percorso: raggiunto il lago inferiore si proseguirà avendo da una parte il monte con le sue cattedrali di roccia, e dall'altra il bosco digradante verso valle, di un bel verde intenso. Si arriverà così alla Sattlegger Haus e si chiuderà l'anello; giusto il tempo di bere qualcosa e far le ultime foto. L'altra escursione consisterà nel raggiungere direttamente i due laghi (eventualmente la forcella) e tornare indietro per lo stesso percorso.

Coordinatori Sergio Stibelli e Marcella Meng; partenza da piazza Oberdan alle 6.15. Info e iscrizioni alle due segreterie sezionali: XXX Ottobre in via Battisti 22 (tel. 040-635500), Alpina delle Giulie via Donota 2 (tel. 040-369067) con orario 17.30-19.30 fino a venerdì. Programma dettagliato con foto e cartina visibile sui siti: *caitrentaottobre.it* o *caisag.ts.it*.

LA RUBRICA

PSICOLOGIA

SAPERE TROVARE LA GIUSTA ROTTA DELLA NOSTRA VITA

di MADDALENA BERLINO

È possibile aiutarci e aiutare i nostri giovani a scoprire come fare per discriminare ciò cui dare importanza? Soprattutto oggi, che viviamo nell'era tecnologica, in cui la comunicazione è in continuo vorticoso cambiamento, mentre la parola, il linguaggio determinano il pensiero così come l'azione, la "giusta direzione della propria vita" talvolta, sempre più frequentemente, non è quella migliore o addirittura, oltre il limite, si perde nelle tragedie. Troppe. A carico di chi non è adeguatamente tutelato e per opera della furia di chi non riesce a gestire i propri comportamenti violenti.
"Trovare la giusta direzione della propria vita", l'ultimo libro di Maria Elettra Cugini, è dedicato soprattutto ai giovani e ai loro educatori, ma sostanzialmente a tutti, poiché trovare il senso della propria vita è "l'incontro più importante", che interessa indistintamente tutti noi, a prescindere da età, sesso e formazione.
«Non di rado dobbiamo essere aiutati in questo percorso da altri» commenta l'autrice durante il suo incontro tenutosi pochi giorni fa a Trieste, all'Antico Caffè San Marco: «siano essi educatori, formatori ma, in particolare, psicologi giacché noi psicologi, a differenza di altri, non imponiamo mai i nostri punti di vista e le nostre opinioni, ma cerchiamo appunto di aiutare l'altro a scoprire chi è e quale sia il suo rapporto con se stesso, con gli altri e con la vita, giacché è solo dalla conoscenza di se stesso che ciascuno può trovare la sua risposta. Si tratta quindi di una mèta che nessuno può indicare all'altro in base ai propri parametri o a generalizzazioni, ma un obbiettivo che si può aiutare l'altro a raggiungere attraverso un lungo percorso da compiere insieme, percorso basato su introspezione ed esplorazione, per raggiungere infine sperabilmente la consapevolezza di sé. È un percorso che deve riguardare genitori, educatori, psicologi e deve possibilmente cominciare molto presto».
L'accento più incisivo è posto sulla prevenzione a scuola «poiché le famiglie per scarsa autorevolezza e/o mancanza di figure di riferimento stabili e sicure, lasciano l'adolescente spesso in balia di se stesso». Sì a una scuola come "palestra di vita" e non come luogo esclusivamente votato all'istruzione, in cui formare personalità in modo sano per un domani migliore.

NETTEZZA URBANA

Avvisi porta-porta per rifiuti ingombranti

Trieste non è una città molto pulita: spesso anche in centro si trovano strade non spazzate con cartacce, foglie, "cicche" per terra; alcune vie sono lastricate di deiezioni canine. Ma una cosa particolarmente spiacevole è trovare lungo le strade rifiuti di ogni genere e non solo vicino ai cassonetti. Recentemente a San Giusto un water era appoggiato per terra contro un muro; l'anno scorso dalle parti di Barriera Vecchia una massa di immondizie faceva da casetta a un barbone. Foto di queste brutture sono pubblicate sul profilo Facebook di Triestebella. Ma noi temiamo che pubblicare le foto non basti e allora abbiamo deciso di telefonare al numero verde gratuito 800955988 di AcegasApsAmga chiedendone l'asporto. Se anche altri cittadini lo faranno, forse Trieste sarà più pulita. Capita anche che chi ha dei rifiuti ingombranti non sappia dove portarli (pensiamo soprattutto agli stranieri che abitano nei rioni popolari). Magari l'AcegasApsAmga potrebbe invitare gli amministratori di condomini ad apporre dei cartelli alle entrate degli edifici con l'indicazione e gli orari dei centri di raccolta a cui conferire i rifiuti ingombranti e del numero verde cui rivolgersi per il loro asporto a domicilio.

Rita Guglielmotti
e altre 8 firme - Ass. Triestebella

LA LETTERA DEL GIORNO

Occulto, una setta tra i membri della "Trieste Bene"?

Nell'inchiesta del Piccolo sull'occulto a Trieste si citano persone e gruppi che localmente si ispirano al Ordo Templi Orientis di Aleister Crowley e alla Chiesa di Satana di Anton Le Vey. Negli ultimi anni sui social network e sui blog si è sentito parlare molto anche di un gruppo triestino di alta massoneria di "frangia", cioè esterno alle obbedienze regolari. Di questo gruppo, sembra chiamato "Il Castello", farebbero parte uomini della "Trieste Bene" e belle ragazze che praticherebbero il rituale esoterico-erotico messo in scena nel film Eyes Wide Shut dal regista Stanley Kubrick che dell'alta massoneria occultista aveva fatto parte.

La presenza a Trieste di questo gruppo è una leggenda metropolitana o un segreto ben tutelato? In questo secondo caso sarebbe opportuno che chi sa qualcosa lo riferisca a uno degli organismi anti-sette, citati nell'articolo del Piccolo.

Arianna Zerial

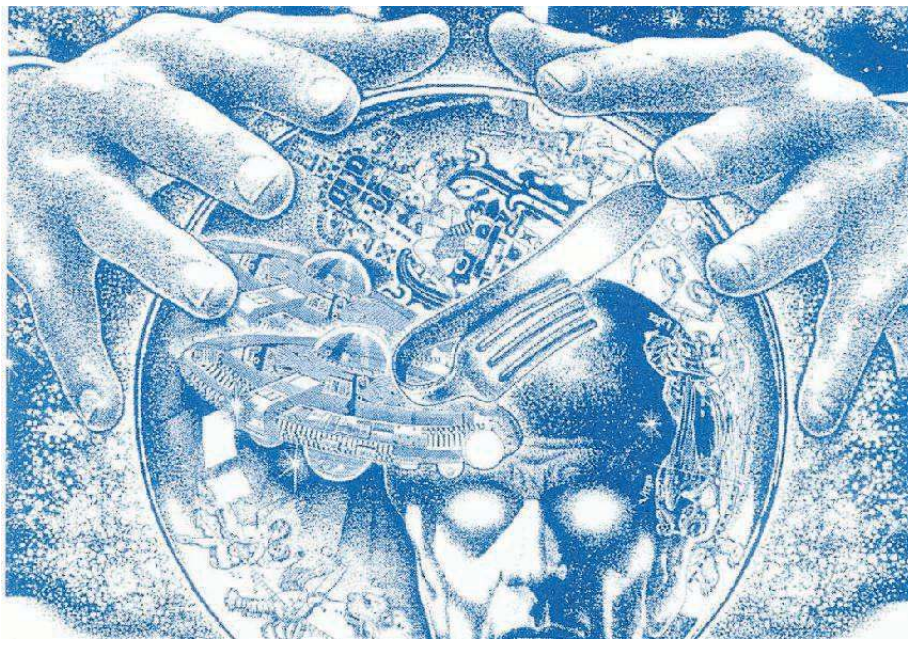

CULTURA E TURISMO

Che bello visitare il porto

Ringrazio il presidente dell'Autorità portuale di Trieste Zeno D'Agostino e quanti hanno permesso la visita dei cittadini alle strutture del nostro porto. È stata una bellissima esperienza conoscere da vicino tutto il complicato sistema con gru, cavalieri, container, magazzini, silo, sempre in movimento, giorno e notte, con una perfetta organizzazione. Per me, anziano ex marittimo su varie navi loydiane, è stato ancora più emozionante scoprire quello che dalla nave potevi solo intuire, ma non era possibile vedere.
Sapere che il nostro Porto è al primo posto in Italia come traffico ferroviario e petrolifero del Mediterraneo è stata una emozione che mi ha portato agli anni 40-50 e 60 quando dagli scali del glorioso Cantiere San Marco furono costruite le famose navi come la portaerei Vittorio Veneto, la famosa Victoria e le tre navi per l'Australia, Oceania, Neptunia e Australia che hanno solcato i mari del mondo dando lustro all'Italia e a Trieste.
Penso che tanti triestini dovrebbero approfittare delle giornate d'apertura e bello sarebbe anche portare i turisti perché anche il porto è un'interessantissima attrazione, come le mostre e i musei. Un plauso dunque all'iniziativa che spero possa ripetersi ed essere ancora più conosciuta.

Aldo Surian

ETICA

Nessun contributo agli sperimentatori

Leggo sul Piccolo del 20 aprile scorso la lettera della dottoressa Pasinelli della Fondazione Telethon non senza qualche brivido: da quelle righe traspare infatti lo stesso calore umano del mio frigorifero, anche se mi rendo conto che ricercatori nel

GLI AUGURI DI OGGI - REGOLE

IL PICCOLO pubblica gratuitamente **foto d'epoca** dei lettori che festeggiano una lieta ricorrenza:
- COMPLEANNI 50/60/65/70/75/80/85/90 e oltre
- ANNIVERSARI DI NOZZE 25º/30º/40º/50º/55º/60º e oltre

Le foto devono pervenire al giornale almeno una settimana prima del giorno in cui se ne desidera la pubblicazione, con le seguenti indicazioni: tipo di ricorrenza (compleanno o anniversario), nome cognome e telefono del mittente; i nomi del festeggiato e chi fa gli auguri. Non si accettano soprannomi o abbreviativi. Foto e dati possono essere comunicati in tre modi:
- Consegna a mano al Piccolo, in via di Campo Marzio 10, Trieste
- Via e-mail: anniversari@ilpiccolo.it
- Per posta, indirizzando: Il Piccolo-Anniversari, via di Campo Marzio 10, 34123 Trieste

Per ricorrenze diverse da quelle indicate, il servizio viene equiparato a pubblicità a pagamento. Rivolgersi alla Manzoni, via di Campo Marzio 10, Trieste, tel. 040-6728311.

AI LETTORI

Scrivere, non superando le 30 righe da 50 battute l'una, con il computer o a macchina; firmare in modo comprensibile, specificando indirizzo e telefono.

La redazione si riserva il diritto di tagliare le segnalazioni lunghe.

Le lettere anonime o poco leggibili non saranno pubblicate.

Il giornale di norma non pubblica le lettere di chi non vuole fare apparire la propria firma.

ALBUM

L'Acquamarina Team Onlus ai Giochi nazionali

Si è concluso il coinvolgimento dell'Asd Acquamarina Team Trieste Onlus nel Campionato italiano societario Finp e World Series Para Swimming 2018. Una delegazione composta da atleti, tecnici, istruttori e famigliari è impegnata nei 34imi Giochi nazionali Special Olympics Italia, a Montecatini Terme e Valdinievole.

EMERGENZE

Numero unico di emergenza	112
AcegasApsAmga - guasti	800 152 152
Aci Soccorso Stradale	803116
Capitaneria di Porto	040-676611
Corpo nazionale guardiafuochi	040-425234
Cri Servizi Sanitari	040-313131/338-5038702
Prevenzione suicidi	800 510 510
Amalia	800 544 544
Guardia Costiera - emergenze	1530
Guardia di Finanza	117
Protezione Animali (Enpa)	040-910600
Protezione Civile	800 500 300/347-1640412
Sanità - Prenotazioni Cup	848 448 884
Sala operativa Sogit	040-662211
Telefono Amico	0432-562572 / 562582
Vigili Urbani	040-366111
Vigili Urbani - servizio rimozioni	040-366111
Aeroporto - Informazioni	0481-476079

LE FARMACIE

Normale orario di apertura: 8.30-13 e 16-19.30

Aperte anche dalle 13 alle 16: via Guido Brunner, 14 angolo via Stuparich 040764943 Capo di Piazza Mons Santin, 2 già p. Unità 4 040365840; via di Cavana, 11 040302303; via Belpoggio, 4 - angolo via Lazzaretto Vecchio 040306283; piazza dell'Ospitale, 8 040767391 Via Giulia, 14 040572015; via della Ginnastica, 6 040772148; via Fabio Severo, 122 040571088; piazza della Borsa, 12 040367967 Largo Piave, 2 040361655; piazza Giuseppe Garibaldi, 6 040368647 Via Giulia, 1 040635368; via Flavia di Aquilinia, 39/C 040232253 Via Roma, 16 (angolo via Rossini) 040364330; via dell'Orologio, 6 (via Diaz, 2) 040300605; via Dante Alighieri, 7 040630213; via Oriani, 2 (Largo Barriera) 040764441; via Lionello Stock, 9 - Roiano 040414304; Fernetti, 1/A 040212733(solo su chiamata telefonica con ricetta medica urgente)

Aperte anche dalle 19.30 alle 20.30: piazza Giotti, 1 040635264; piazza Giuseppe Garibaldi, 6 040368647; via Oriani, 2 (Largo Barriera) 040764441; **aperta fino alle 22:** via Brunner 14 (angolo via Stuparich) 040764943.

In servizio notturno dalle 19.30 alle 8.30: Capo di Piazza Mons Santin 2 già p. Unità 4, 040365840.

Per la consegna a domicilio dei medicinali, solo con ricetta urgente, telefonare allo 040-350505 Televita
www.ordinefarmacistitrieste.gov.it

L'ARIA CHE RESPIRIAMO

Valori di biossido di azoto (NO_2) µg/m³
Valore limite per la protezione della salute umana µg/m³ 240 media oraria (da non superare più di 18 volte nell'anno)
Soglia di allarme µg/m³ 400 media oraria (da non superare più di 3 volte consecutive)

Mezzo mobile*	µg/m³	56,1
Via Carpineto	µg/m³	41,5
Piazzale Rosmini	µg/m³	43,3

Valori della frazione PM_{10} delle polveri sottili µg/m³ (concentrazione giornaliera)

Mezzo mobile*	µg/m³	53
Via Carpineto	µg/m³	24
Piazzale Rosmini	µg/m³	16

Valori di OZONO (O_3) µg/m³ (concentrazione oraria)
Concentrazione oraria di «informazione» 180 µg/m³
Concentrazione oraria di «allarme» 240 µg/m³

Via Carpineto	µg/m³	125
Basovizza	µg/m³	N.P.

* (v. S. Lorenzo in Selva)

IL PICCOLO 50 ANNI FA

13 giugno 1968

a cura di Roberto Gruden

In Campo San Giacomo, dopo due anni di attesa, gli abitanti vi hanno ottenuto una fontanella. Il fatto è che, da tre mesi, attendono che sia fatta funzionare, cioè che vi si faccia scorrere l'acqua.

Si è svolta l'altro ieri la consegna della Bandiera alla scuola "Umberto Gaspardis", da parte dei fanti del 151.o rgt "Sassari", nel quadro del Cinquantenario. A donarla al direttore Pasqualini è stato il comandante col. Carlo Mundula.

Una piccola nave , un ex dragamine inglese, la "Sea Queen" battente bandiera panamense, ma noleggiato dall'Osservatorio fisico di Trieste, è stato fermato dalle autorità jugoslave per motivi ancora sconosciuti.

L'Assemblea degli azionisti delle Assicurazioni Generali ha acclamato presidente onorario Gino Baroncini e ha espresso il nuovo Consiglio di amministrazione, che ha eletto presidente il senatore Cesare Merzagora.

L'ass. alla Pubblica istruzione prof. Elvira Faraguna scrive che le due statue in metallo su base in pietra, note come "Tonza" e "Maranza, poste davanti al Municipio, furono rimosse sotto il podestà Salem, circa 35 anni or sono.

LA FOTO DEL GIORNO

Una foto scattata dal lettore Igor Gherdol. Inviate le vostre immagini (con nome e numero di telefono, che non verrà pubblicato) a segnalazioni@ilpiccolo.it

campo medico e vivisettori, per il lavoro che hanno scelto, sicuramente non possono avere gli stessi sentimenti (e debolezze) di noi gente cosiddetta "comune".
Io convivo da sempre con dei "modelli animali", amici pelosi forniti di baffi e coda e tutti sensibili al dolore fisico e psichico, all'ansia, allo stress, alla paura e a tutta una gamma di sentimenti che ce li fanno sentire molto vicini e amati.Premetto che anch'io nella mia ormai lunga vita, sono stata curata, ricoverata in ospedale per varie patologie e con anche diversi interventi chirurgici ma mi sono sempre tormentata poiché consapevole che per curare e salvare la mia persona umana sono stati torturati e massacrati altri esseri viventi ovviamente sensibili al dolore, altrettanto poi consapevole che non avevo altre strade o scelte se non quelle estreme.
Insomma, quello che c'è dietro la nostra salute e benessere fisico, di specie dominante, sono le urla rese silenti e inascoltate di esseri viventi che dividono con noi il nostro spazio-terra. Gli interrogativi e le considerazioni sono tanti, io, comunque, senza alcun senso di colpa verso la ricerca così come è oggi e sapendo cosa nasconde non darò neanche un centesimo anche perché non tutti i ricercatori e vivisettori si attengono alle direttive europee e del Ministero della salute ovviamente chiusi nei loro laboratori. Domanda: ma chi li controlla? Darò invece, se possibile, contributi per lo sviluppo e l'applicazione dei metodi alternativi (senza ricerca animale) sostenuti non da qualche sprovveduto ma da sempre più numerosi ricercatori. Chiudo poi con una frase che mi colpì moltissimo (soprattutto perché proveniente dal campo cattolico) di Papa Woitila il quale disse: «Anche gli animali hanno il soffio divino».

Gigliola Laurenti

SANZIONI

Dazi sui prodotti realizzati dai bimbi

Visto che in questo periodo si discute di dazi applicati a pioggia un po' da tutti, mi piacerebbe sapere che fine hanno fatto le varie accuse che tempo fa venivano rivolte a tutte quelle multinazionali che avevano il vizio di delocalizzare non solo dove il costo del lavoro costa poco, ma anche dove palloni da calcio, magliette e scarpe da ginnastica vengono prodotti a prezzi irrisori da bambini, venduti poi con ricarichi vergognosi nel mondo intero senza alcun senso di colpa. Come la prenderebbe il signor Trump se l'Unione europea, o quello che rimane della sua autorità in campo internazionale, decidesse di applicare i dazi su quei prodotti targati Usa, ma non made in Usa, che sono in prima fila nel produrre con questi sistemi? Oppure cosa accadrebbe se le federazioni sportive proibissero di esibire i loghi sull'abbigliamento degli atleti o vietassero le pubblicità a bordo campo di queste aziende?

Randall Wilkins

RINGRAZIAMENTI

Un grazie sentito alla Polizia di Trieste che interpellata domenica 10/06/2018 per un problema che sarebbe potuto rivelarsi grave ma che così non è stato si è dimostrata gentile e disponibile. Di nuovo grazie.

Mariagrazia Lanzellotti

Ringrazio la dottoressa Fonzari, l'assessore Lo Bianco e l'assessore Polli del Comune di Trieste che mi hanno aiutato nelle pratiche per installare dei portabici in memoria di mio marito Giuliano Valle.

Daniela Barbara Petaros

La famiglia Fiore esprime la più profonda gratitudine a tutto il personale sanitario della Prima medica dell'ospedale di Cattinara che ha assistito e curato nostro padre con grande professionalità, umanità e disponibilità.

ELARGIZIONI

Donazione dal Gruppo Amiche della L.I.L.T. - Gruppo A.M.A. 300,00 pro L.I.L.T. - LEGA ITALIANA LOTTA CONTRO I TUMORI (SEZ. GUIDO MANNI)

In memoria del caro figlio Marco Pristavec - nel XX anniversario 10/6 da mamma, papà e sorella 25,00 pro ISTITUTO BURLO GAROFALO; da mamma, papà e sorella 25,00 pro EMERGENCY

In memoria di Duilio Montenero 13/6 dalla moglie Luciana 100,00 pro CONVENTO FRATI MINORI MONTUZZA; dalla moglie Luciana 100,00 pro ASSOCIAZIONE GOFFREDO DE BANFIELD

In memoria di Elvio Usai dalla famiglia Albrizio 50,00 pro PARROCCHIA SAN LORENZO MARTIRE

In memoria di Giovanni Gurian - nel XXIV anniversario (8/6) dal nipote Giuliano 50,00 pro ISTITUTO RITTMEYER; dal genero Mario 50,00 pro ASTAD - RIFUGIO ANIMALI; dal nipote Giuliano 50,00 pro ASSOCIAZIONE AMICI DEL CUORE; dal genero Mario 50,00 pro CONVENTO FRATI MINORI MONTUZZA; dalla figlia Silvana 50,00 pro FONDAZIONE LUCHETTA-OTA-D'ANGELO-HROVATIN; dalla figlia Silvana 50,00 pro IL CENACOLO - ONLUS

In memoria di Maj John Kellett (6/6) da parte di Nidia e Jane 50,00 pro ASS. A.B.C. BURLO ASSOCIAZIONE BAMBINI CHIRURGICI

In memoria di Maurizio Bruna - nel XVI anniversario (11/6) dalla moglie Gabriella e dai figli Massimo, Marinella e Giovanna 15,00 pro ASTAD - RIFUGIO ANIMALI; dalla moglie Gabriella e dai figli Massimo, Marinella e Giovanna 15,00 pro CONVENTO FRATI MINORI MONTUZZA

In memoria di Nives e Luciano Covelli e di Arnaldo Perossa da Annamaria 100,00 pro CONVENTO FRATI MINORI MONTUZZA

In memoria di Tiziano Bussolini da nonna Claudia 30,00 pro A.I.L. TRIESTE 'GIOVANNI LAPI'

In occasione del 50° anniversario di matrimonio degli amici Sandra e Livio 2/6/18 da Sandra e Valentina 50,00 pro AZIENDA PER I SERVIZI SANITARI CENTRO TUMORI LOVENATI

In ricordo di Elvira Sferco ved. Pittana dai "Porticanti" 540,00 pro ASSOCIAZIONE GOFFREDO DE BANFIELD

Per il compleanno di P.R. (13/6) dalla moglie M.R. 50,00 pro FONDAZIONE LUCHETTA-OTA-D'ANGELO-HROVATIN.

In memoria di Annamaria Buzan Cirrincione da Gianna Romano e famiglia 100,00 pro AZIENDA PER I SERVIZI SANITARI CENTRO TUMORI LOVENATI

In memoria di Armida Adamolli da Laura Stani 20,00 pro L.I.L.T. - LEGA ITALIANA LOTTA CONTRO I TUMORI (SEZ. GUIDO MANNI)

GLI AUGURI DI OGGI

ERICA
Tanti auguri per i tuoi 50 anni da mamma, Enrico, Edoardo e tutti quelli che ti vogliono bene

MAURO
Ok, siamo a 60! Augurissimi da tutti quelli che ti vogliono tanto bene!

CARMEN
Anche i 60 "xe rivai!": auguri da Donatella, Pino, Alessio, Nicol, amici e parenti

ARDEA
"Semo rivadi ai 80": tanti auguri da Bruno, le nipoti, i figli e le nuore

WALTER
Questo giovanotto festeggia i 70 anni! Auguroni dalla moglie Clara, il figlio Sandro e da tutti i parenti

A. MANZONI & C. S.p.A.

Lo sportello di Trieste sito in Via di Campo Marzio 10
(tel. 040/6728311 fax 040/6728327)
segue il seguente orario di apertura:

Dal lunedì al venerdì

Mattino: dalle 8.30 alle 13.00
Pomeriggio: dalle 14.30 alle 17.30

GIOCO DEL LOTTO — 207LOTT — Estrazione del 12/6/2018

BARI	7	43	35	2	62
CAGLIARI	11	12	65	38	10
FIRENZE	24	32	73	25	74
GENOVA	55	53	46	8	17
MILANO	59	18	70	46	36
NAPOLI	80	6	69	50	89
PALERMO	44	45	42	49	33
ROMA	13	57	29	32	58
TORINO	27	75	2	62	32
VENEZIA	77	63	55	44	58
NAZIONALE	47	7	6	22	86

10 e LOTTO — COMBINAZIONE VINCENTE

6	13	32	53	63
7	18	43	55	75
11	24	44	57	77
12	27	45	59	80

Numero Oro 7 — Doppio Oro 43

SuperEnalotto: 1 - 12 - 31 - 33 - 44 - 50
Jolly 48 — Superstar 7

JACKPOT € 47.300.000,00

QUOTE SUPERENALOTTO		
Nessun	6	
Nessun	5+1	
Ai 2	5	€ 81.721,35
Ai 590	4	€ 386,33
Ai 22.364	3	€ 25,15
Ai 332.438	2	€ 5,00

QUOTE SUPERSTAR		
Nessun	6	
Nessun	5+1	
Nessun	5	
Ai 7	4	€ 38.633,00
Ai 176	3	€ 2.515,00
Ai 2.081	2	€ 100,00
Ai 12.766	1	€ 10,00
Ai 25.374	0	€ 5,00

AVANGUARDIE 10

L'inchiesta
I fuochi fatui di Stefanato

L'artista ventiseienne predilige l'astratto: «Sono influenzato dai libri di biologia»

di CORRADO PREMUDA

Nell'epoca dei selfie e dell'esibizionismo suggerito dai social network ci si aspetta dai giovani una disinvoltura davanti all'obiettivo o addirittura l'impazienza nel farsi immortalare. Alan Stefanato, un artista che a tutto titolo appartiene alla generazione 2.0 - la generazione cioè delle persone nate nell'era digitale - denuncia invece subito la sua allergia a lasciarsi fotografare: il più giovane tra gli artisti triestini incontrati in questa inchiesta si dimostra essere anche il più schivo, pronto semmai a nascondersi dietro le sue opere.

Lo studio del pittore ventiseienne è ricavato nella taverna della casa di famiglia a Muggia: dal 2009 quello spazio è diventato il suo angolo da lavoro. Sparito un grande tavolo in legno, al suo posto sono comparse mensole, cavalletti con le tele recenti mentre tutt'intorno altri cento pezzi sono riposti ordinatamente. «Le mie prime opere - racconta Stefanato - erano impulsive, sperimentavo forme e colori. Lo stile era decisamente figurativo e i miei personaggi, che fossero inventati o ripresi da vecchie foto trovate nei mercatini, avevano un taglio infantile: cercavo un effetto materico che raggiungevo con i colori acrilici su legno».

Quei quadri sono pieni di segni, pennellate di rosso che colano, mentre i lavori attuali, liberi dalla figura e dal segno, sembrano la visione indistinta che filtra dalle palpebre dietro agli occhi che si aprono ed evidenziano un approccio che si nutre di ricerca, quasi un percorso per conoscersi. «Nel realizzare il mio sito web - continua l'artista - ho fatto una carrellata della mia produzione di questi anni: oggi tratto l'astratto che per me è una conseguenza delle domande che mi pongo sulla pittura, non una scelta. Nelle tele adesso inseguo un effetto sfumato, opaco, tirando il colore voglio nascondere i segni quanto più è possibile».

Ecco allora il ciclo dei fuochi fatui, degli sbagli che diventano un punto di partenza, come un volto riuscito male su cui Stefanato insiste con movimenti del pennello che creano spirali di colore fino a completare l'opera nell'arco di qualche ora: «Sono molto influenzato dai libri di biologia come "Crescita e forma" di Thomson D'Arcy e dal mondo della natura: la cellula, il corno, le piante mi insegnano molto. Fin da piccolo amavo disegnare gli animali e guardavo estasiato i documentari. Oggi su Instagram e Facebook seguo le pagine che trattano le danze di accoppiamento: scene che gli animali eseguono per istinto proprio come d'istinto si muove la mia pittura astratta».

Alan Stefanato nel suo studio a Muggia e alcuni dei suoi lavori (foto di Andrea Lasorte)

Per maestra la natura, perché Stefanato si definisce un autodidatta. All'Istituto d'arte dipingeva anche nelle ore di lezione delle altre materie, poi frequenta lo studio di David Dalla Venezia da cui apprende l'antica tecnica di pittura a tre colori (rosso di cadmio, ocra e blu), l'uso di una miscela a base di trementina, lino, mastice o vernice Damar che fa in modo che il colore secchi prima, ma anche il metodo di lavoro e l'ordine nel tenere pennelli e strumenti. «La mia prima mostra l'ho fatta nello spazio Bra11 quando avevo diciotto anni: ero euforico perché la scuola era occupata e già prima dell'inaugurazione avevo venduto tutti i quadri. Allora ho cominciato a prendere seriamente la pittura, mentre fino a quel momento avrei voluto dedicarmi ai fumetti». All'Istituto d'arte s'intreccia l'amicizia con un altro artista, Delphi Morpurgo, insieme al quale Stefanato espone nella galleria di Paolo Ferluga "Check Point Paint": «Di Morpurgo mi piace il gusto poetico, raffinato e molto personale e la cromaticità che ha acquisito utilizzando le spatole. Anche con Leone Kervischer ho un bel rapporto fatto di confronti e scambio di opinioni».

I tre giovani artisti hanno esposto insieme, di recente, al teatro Miela alla rassegna "SatieRose", ispirata al poliedrico musicista francese: Stefanato ha proposto tre quadri del ciclo "Materie grigie" in cui, per la prima volta, abbandona il colore per concentrarsi sulla forma e sul pensiero perché «il bianco e nero svela valori più intimi mentre il colore distrae». Da qualche tempo il suo lavoro gioca anche sull'assenza del colore o su scelte monocromatiche per ottenere un effetto introspettivo da terza dimensione. Queste ultime tele, che Stefanato vorrebbe arri-

Il Futurismo rivive a Casa Russolo

Con uno spettacolo dedicato venerdì si inaugura la galleria permanente a Portogruaro

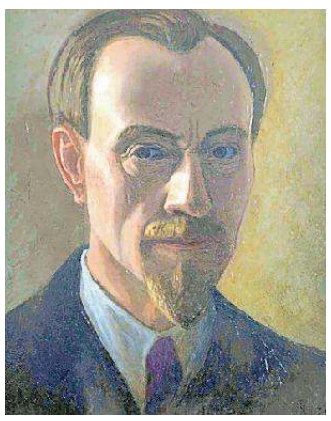

PORTOGRUARO

Il palazzo dei conti Altan di Salvarolo a Portogruaro è una delle più significative architetture di stile gotico e rinascimentale che tra il XV e il XVI secolo impreziosirono il tessuto della cittadina veneta. Dalla famiglia Altan passò ai nobili Venanzio, originari di Urbino, che nel 1877 lo vendettero al Comune.

Il 30 aprile 1885 vi nacque l'artista futurista Luigi Russolo, nel mezzanino concesso dal Comune ad uso abitazione a suo padre, Domenico Russolo, organista del Duomo e direttore filarmonico. Per volontà dell'amministrazione comunale, la dimora cinquecentesca, che già ospita il centro culturale con la biblioteca civica, accoglierà ora uno spazio interamente dedicato all'artista diventando la sua galleria permanente: Casa Russolo.

L'inaugurazione è in programma venerdì sera, a partire dalle 20.30, con una notte futurista che proporrà "teatro+danza+musica+immagina….zione" con Massimiliano Finazzer Flory, seguita da una degustazione di cucina futurista, una performance musicale elettronica e la "Gran sarabanda di percussioni". Dopo aver trascorso i suoi primi anni nella città natale, nel 1901 Luigi Russolo si trasferì a Milano dove iniziò a frequentare i corsi serali dell'Accademia di Brera. Qui conobbe Boccioni, Carrà, Balla, principali esponenti della pittura futurista, e insieme a loro nel 1910 firmò il "Manifesto dei pittori futuristi". Qualche anno dopo, nel 1913,

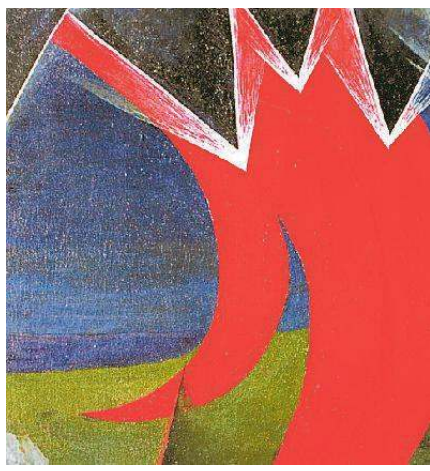

pubblicò il manifesto "L'arte dei Rumori" dove scrisse tra l'altro: "Noi futuristi abbiamo tutti profondamente amato e gustato le armonie dei grandi maestri. Beethoven e Wagner ci hanno

IL PROGETTO

Il nostro viaggio in dieci tappe

Si conclude oggi il nostro viaggio tra gli studi e gli atelier degli artisti triestini. Per dieci puntate siamo andati alla scoperta del mondo in cui vengono progettati e realizzati i lavori che riempiono musei e gallerie, con attenzione particolare alle tendenze d'avanguardia e un occhio curioso verso gli artisti più giovani che, coraggiosamente, cercano di farsi largo in un mondo competitivo e difficile. L'indagine ci ha aperto le porte degli studi e degli atelier, un modo per indagare più in generale la realtà dell'arte nella nostra città. In questa carrellata vi abbiamo raccontato il lavoro di Manuela Sedmach, Nika Furlani, Mario Sillani Djerrahian, Davide Skerlj, Manuela Marassi, Mattia Campo Dall'Orto, Elisa Vladilo, Nicola Piccini, Eric Gerini. E chiudiamo con Alan Stefanato.

CHI È

Un autodidatta che si muove

Alan Stefanato è nato a Trieste nel 1992 e vive a Muggia. Dopo il diploma all'Istituto d'Arte inizia a dipingere da autodidatta. Ha esposto in diverse gallerie e spazi museali, a Trieste (Museo Sartorio, Palazzo Costanzi, DoubleRoom) e in Italia (tra l'altro, Casa dei Carraresi a Treviso, galleria Opere Scelte a Torino, Villa Fosca a Cordenons, La Casa di Schiele a Benevento). Finalista in numerosi premi, nel 2014 ha vinto il premio ORA ed è stato segnalato dalla giuria al premio Combat nel 2017. Ha partecipato a fiere d'arte come Bucarest International Biennal, Paratissima a Torino, Bergamo Arte Fiera, Art Market Budapest. Dal 2011 usufruisce di periodi di residenza all'estero, soprattutto in Croazia e in Austria, paese quest'ultimo in cui tornerà quest'estate per una mostra collettiva su Maria Teresa d'Asburgo.

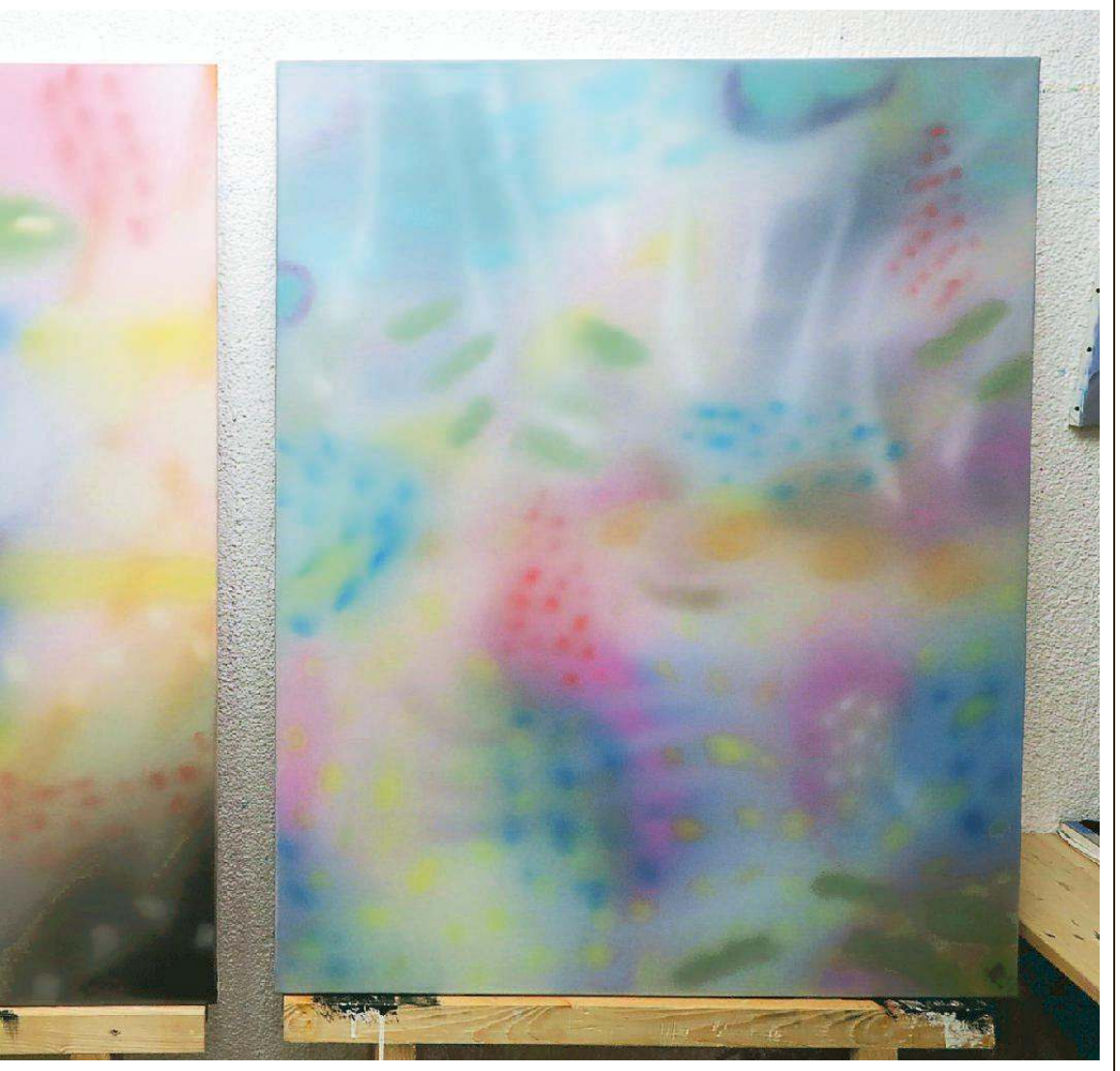

vassero a misurare due metri per due metri (ma per ora non ha abbastanza spazio), a Trieste sono state apprezzate meno: «Piacciono molto, invece, su Instagram e Facebook, canali che uso per avere uno scambio e condividere ciò che faccio. Vivendo a Muggia mi sento un po' isolato e il confronto allora viaggia sui social: così capita anche di venir selezionato per una mostra in paesi lontani». Ad agosto, intanto, Stefanato esporrà insieme a Kervischer e Morpurgo a Strobl in Austria in una casa-museo, per una mostra dedicata a Maria Teresa d'Asburgo, col pensiero rivolto a Bologna e a Torino, due città che conosce e apprezza per la dinamicità. «A Trieste si sta bene ma questo ti frega, bisognerebbe andarsene perché Trieste è come se non fosse in Italia e la sua vita artistica nasce e muore qui. Il contemporaneo non ha pubblico e poi non c'è un'accademia né un Dams e non si riesce nemmeno a educare il pubblico». È sera e lo studio, pieno di conchiglie usate per mescolare i colori, si riempie di note di musica elettronica.

Qui a fianco, particolare di "Impressioni di un bombardamento" di Luigi Russolo (1926); a sinistra, l'Autoritratto del 1941 (foto di Renato Piccolo)

squassato i nervi e il cuore per molti anni. Ora ne siamo sazi e godiamo molto più nel combinare idealmente dei rumori di tram, di motori a scoppio, di carrozze e di folle vocianti, che nel riudire, per esempio, l'Eroica o la Pastorale". Allo scoppio della guerra partì per il fronte con il Battaglione Volontari Ciclisti Lombardi a Gallarate. Negli anni venti ritornò ad esporre con gli artisti futuristi in diverse mostre nazionali e internazionali, organizzando contemporaneamente i suoi concerti un po' in tutta Europa. Nel '34 si stabilì a Cerro di Laveno sul Lago Maggiore, dove morì il 4 febbraio 1947. A Casa Russolo, in un allestimento curato da Boris Brollo, sarà esposta l'intera raccolta delle lastre originali di tutte le sue incisioni insieme ad alcuni oli e la copia di uno degli strumenti da lui creati, ovvero un "Intonarumori"; una documentazione multimediale racconterà quindi la sua vita e la sua variegata produzione artistica.

Sempre venerdì sera sarà inaugurata la scultura luminosa di Marco Lodola "Martelli futuristi", donata dall'artista alla città in cui ha svolto il servizio militare.

Franca Marri

IL SAGGIO

Quel che resta della gemma Siria

L'opera di Gerhard Schweizer tradotta da Budinich

di PAOLO MARCOLIN

Terra splendida e disgraziata, la Siria, uno dei capisaldi religiosi del cristianesimo delle origini, poi gemma dell'islam, teatro delle crociate, area tra le più importanti per lo scisma tra sciiti e sunniti, ma anche paese di origine del nazionalismo arabo e uno dei primi dove nazionalisti laici e fondamentalisti islamici hanno generato la miscela esplosiva culminata con il regime di Assad. Questo territorio fu per secoli unito dalla forza religiosa delle sue grandi città, dall'attrazione culturale esercitata dai cenacoli dei sapienti che si riunivano all'ombra dei freschi giardini di Damasco, dove il minareto e la croce convivevano l'uno accanto all'altra.

Da Palmira, l'antica Sposa del Deserto, oasi di carovanieri in marcia sulla via di Damasco, dove Paolo venne folgorato dalla conversione, alla vicina Antiochia, dove il termine ebraico masiach venne tradotto per la prima volta nel greco christos e da allora i seguaci di Gesù si chiamarono cristiani, la Siria, costellata di chiese paleocristiane, possiede una serie di sorprendenti testimonianze della coabitazione islamico-cristiana. Meglio sarebbe dire possedeva perché con la guerra scoppiata nel 2011 molte vestigia che trasudavano storia sono andate perdute, come il tempio dedicato alla divinità mesopotamica Bel, divenuto una chiesa bizantina e successivamente trasformato dagli arabi in una moschea, distrutto con l'esplosivo dai terroristi dello stato islamico.

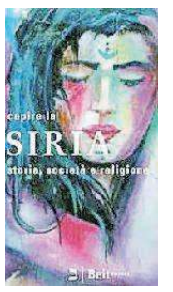

Ora la faccia della Siria è quella dei cinque milioni e mezzo di rifugiati, delle 350 mila vittime, di cui quasi 20 mila bambini e oltre 12 mila donne, tanto sono costati sette anni di conflitto. La Siria prima e dopo la devastazione è quello che racconta il libro di **Gerhard Schweizer "Capire la Siria. Storia, società, religione" (Beit, 457 pagg., euro 20)**, un poderoso approfondimento uscito in Germania nel 2015, che sarà presentato oggi alle 18 al Caffè San Marco da Fabiana Martini e Michela Cerruti.

L'autore, quasi ottuagenario e molto prolifico studioso delle culture (ha all'attivo oltre una ventina di libri), ha viaggiato e soggiornato a lungo nei paesi della Mezzaluna fertile e con cognizione di causa illustra la storia millenaria della Siria e ricostruisce le profonde linee di faglia culturali che la attraversano.

Ne emerge un quadro ragguardevole, in cui alla ricca parte, la più sostanziosa, dedicata alla storia e alla religione, scritta negli anni Novanta, sono stati aggiunti due cospicui capitoli dedicati agli ultimi anni, quelli che hanno reso la Siria una polveriera. Il risultato è un'opera che permette di orientarsi in mezzo al caos siriano.

Per capire la Siria, scrive nella prefazione il traduttore **Piero Budinich**, bisogna chiedersi «perché noi italiani ed europei abbiamo sostenuto per decenni il regime degli Assad, che della distruzione sistematica del proprio popolo ha fatto il principio fondante della tradizione famigliare». Quello che resta della Siria se lo sono spartiti Turchia Iran e Russia nella conferenza di Soci, dalla quale i paesi occidentali sono stati esclusi. Erdogan e Putin hanno le carte migliori di una partita strategica ed economica, dalle rotte del gas nel Mediterraneo orientale alle nuove "vie della Seta", ferroviarie, autostradali, marittime e portuali, in mano agli investimenti cinesi.

Si dice che Aleppo, in arabo halab, si chiami così perché Abramo vi avrebbe munto le pecore e le capre e distribuito il latte ai poveri. 'Ibrahim halab' vuol dire 'Abramo ha munto', ma oggi di tutta la Siria si potrebbe dire che è stata prosciugata.

©RIPRODUZIONE RISERVATA

I sette anni di conflitto in Siria hanno causato 350mila vittime (Getty Images)

Cinque in corsa per il premio Giuseppe Berto Sabato il vincitore a Capo Vaticano

Tutto pronto a Capo Vaticano, in provincia di Vibo Valentia, per la XXVI edizione del premio dedicato allo scomparso scrittore Giuseppe Berto che sin dalla fine degli anni '50 decise di passare gran tempo del suo tempo a Ricadi nel cui cimitero è stato sepolto nel 1978. I finalisti sono Carlo Carabba, con "Come un giovane uomo" (Marsilio), Oreste Lo Pomo con "Malanni di stagione" (Cairo), Mirko Sabatino con "L'estate muore giovane" (Nottetempo), Francesco Targhetta con "Le vite potenziali" (Mondadori) e Matteo Trevisani con "Libro dei fulmini" (Atlantide). Il premio, che viene assegnato ad anni alterni tra Mogliano Veneto (dove Berto è nato) e Capo Vaticano intende mettere in risalto figure di autori letterari che hanno dimostrato maturità espressiva sin dalla loro opera prima. Il premio è stato assegnato negli anni, ad autori di rilievo quali, tra gli altri, Paola Capriolo, Paolo Maurensig, Francesco Piccolo, Luca Doninelli. La giuria che ha valutato le opere in concorso è presieduta da Antonio D'Orrico, critico e giornalista del Corriere della Sera, e formata da Cristina Benussi, ordinario di Letteratura italiana contemporanea dell'Università di Trieste, Giuseppe Lupo, dell' Università Cattolica del Sacro Cuore Milano e scrittore, Laura Pariani, scrittrice, e Stefano Salis, critico e giornalista del Sole 24 Ore.

INCONTRO APERTO

Oggi la presentazione del poderoso studio al Caffè San Marco con interventi di Fabiana Martini e Michela Cerruti

TRIESTE

Mary B. Tolusso domani al Café Rossetti

Domani alle 18, al Café Rossetti, prosegue la rassegna "Largo Giorgio Gaber 2: sei autori in cerca del personaggio. Pomeriggio intimo e disinibito fra sei scrittori e i loro personaggi" (da un'idea di e con Alberto Gaffi). Mary B. Tolusso dialogherà con Sara Giorgione sulle protagoniste di suoi due romanzi: Novella de "L'imbalsamatrice" e Sofia de "L'esercizio del distacco". Ingresso libero, prenotazione consigliata allo 040-573143.

TRIESTE

Quartetto di Venezia in concerto

Il Circolo della cultura e delle arti organizza domani alle 18, al Tartini, il concerto "I quartetti per archi di Ludwig van Beethoven" con il Quartetto di Venezia (Andrea Vio al violino, Alberto Battiston al violino, Mario Paladin, alla viola e Angelo Zanin al violoncello). Il Quartetto ha suonato nei maggiori festival internazionali. Ingresso libero ma su prenotazione allo 040-6724911.

MONFALCONE

Alla Ubik le poesie di Daniela Sobani

Sarà presentato oggi alle 20, negli spazi della libreria Ubik Rinascita di Monfalcone, il libro "Amore,odio, amore", scritto da Daniela Sobani. Il libro racconta di un percorso di grande amore, vissuto tra odi, tradimenti, pentimenti, orgoglio, ferite reciproche e amanti sublimi. Un amore talmente grande da non essere più condiviso, ma che allo stesso tempo non finirà mai.

PROSECCO

En Big Band, dai classici ai moderni

Il Complesso bandistico Prosek, in collaborazione con l'Unione dei circoli culturali sloveni e la 1a Circoscrizione Altipiano Ovest, con il sostegno dell'Amministrazione separata beni civici-Prosecco, organizza la rassegna di concerti "Suonare insieme a Prosecco". Sono stati ospiti nella prima serata il gruppo vocale femminile Barkovlje e il gruppo musicale Glasbena Kambrca di Barcola, diretti da Aleksandra Pertot. Il secondo appuntamento (oggi, alle 20.30) vedrà come protagonista l'En Big Band (nella foto) di Capodistria, diretto da Sandi Štor. Il concerto si terrà al cortile della sede della 1a Circoscrizione Altipiano Ovest (Prosecco 2) o, in caso di maltempo, alla Casa di cultura di Prosecco. Per quanto riguarda l'esecuzione dei brani, spazieranno dai classici alla scena moderna. Ultimo concerto: sabato, alle 20.30, sempre nel cortile della sede della 1a Circoscrizione Altipiano Ovest, quando si esibiranno il Complesso bandistico Prosek (diretto da Ivo Bašič) e la loro Orchestra giovanile (diretta da Irina Perosa).

"Suonare insieme a Prosecco" alle 20.30
Info su www.gdprosek.eu

MUSEO TEATRALE

Lo Schmidl spiegato dai ragazzi

È un appuntamento speciale quello in calendario alle 16.30, al Museo Teatrale. Attori protagonisti di un itinerario nelle stanze della musica dello Schmidl saranno gli studenti del liceo Carducci-Dante impegnati nel progetto di alternanza scuola-lavoro "Il museo dei ragazzi in musica". A loro il compito di illustrare l'esposizione permanente del museo. A seguire, un articolato programma musicale nell'aula didattica del museo, con pagine di Pëtr Il'ič Čajkovskij, Georg Philipp Telemann, Johann Sebastian Bach, Gaetano Donizetti, Franz Doppler, Wilhelm Popp, Astor Piazzolla e Banjamin Godard. Protagonisti dell'appuntamento Claudia Mavilia e Andrea Millo (canto), Mitja Tull (fisarmonica), Sara Cozzolino (clarinetto), Sara Vitri e Noemi Samuele (flauto traverso). Al pianoforte, i docenti Elia Macrì, Silvia Barbieri e Matteo Fanni Canelles. Si accede con il biglietto di ingresso al museo (intero 4 euro; ridotto 3).

"Le stanze della musica" alle 16.30
Info su www.museoschmidl.it

EVENTI

IL '900 E TIMMEL AL REVOLTELLA

Oggi visita guidata al recente riallestimento del quinto piano della Galleria d'arte moderna del Museo Revoltella, incentrato sulla valorizzazione delle opere del Primo novecento della galleria triestina, e alla nuova esposizione dei pannelli decorativi di Vito Timmel per il Cine Ideal-Italia, recentemente inaugurata. Appuntamento alle 17, e ogni venerdì, alle 11, a cura dello staff del museo.

"RICORDANDO MARGHERITA"

Proseguono le celebrazioni per ricordare Margherita Hack promosse da Sissa, Ictp, Università di Trieste, Immaginario scientifico, Comune di Trieste, Università della Terza Età e Sissa Medialab, tutti aperte al pubblico e gratuite. "Ricordando Margherita" - così s'intitola la manifestazione - prosegue domani allo Spazio Trieste città della conoscenza (stazione ferroviaria) alle 18, quando l'astrofisico della Sissa Sandro Bressan parlerà su "Dalle stelle ai buchi neri: l'origine cosmica degli elementi chimici". Introduce Simona Cerrato.

REVOLTELLA

Da Timmel a Mušič percorsi teatrali sulle vite di artisti

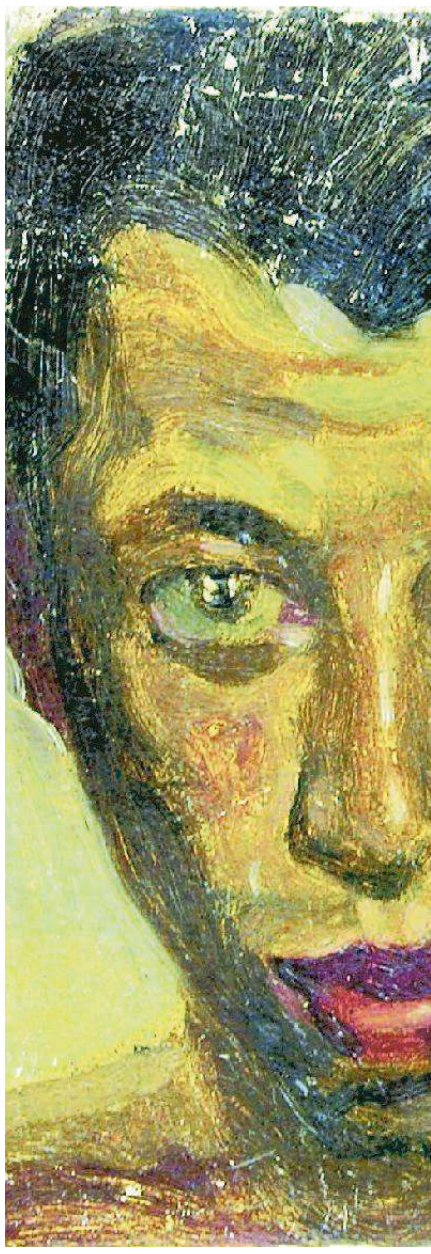

Nella foto sopra, Leonor Fini. A destra, un autoritratto di Vito Timmel

di Patrizia Piccione

Ombroso e fragile di nervi, un carattere chiuso e difficile, che con il passare degli anni vira sempre più verso l'asocialità. Le nevrosi che avanzano e la dimensione della follia quale salvifico rifugio per fuggire la realtà. Genio, disagio, e sregolatezza quale fertile humus da cui sono germogliate le tele dall'allure onirica di Vito Timmel, protagonista di primo piano del panorama artistico triestino della prima metà del '900. Dopo il successo dello scorso anno degli spettacoli dedicati a Leonor Fini e Arturo Nathan, torna al Revoltella "Storie nell'arte, percorsi teatrali tra vite di artisti", la rassegna promossa da Bonawentura e Revoltella a cura di Laura Forcessini. Quattro, tra giugno e settembre - con repliche distribuite all'interno della programmazione estiva - le pièce artistico-psicoanalitiche dedicate alla vita e all'arte di Vito Timmel, Zoran Mušič, Arturo Nathan e Leonor Fini.

Domani alle 18 (con replica il 19 luglio e il 16 agosto), nella sala Scarpa del museo di via Diaz, vernice di "Un ozioso disinteresse, un fantasioso incanto" di Stefano Dongetti, interpretato da Adriano Giraldi, visita "non" guidata al magico mondo dell'outsider Vito Timmel. Viaggio sulle orme di Vito von Thümmel e, inoltre, opportunità per ammirare i pannelli in stile Liberty in mostra alla sala Scarpa, realizzati da Timmel nel 1916 per il Teatro Cine Italia nell'odierno palazzo Ras di piazza della Repubblica. "Arturo Nathan, artista della solitudine" della regista Sabrina Morena, interpretato da Maurizio Zacchigna e con accompagnamento al violino di Agnese Accurso, sarà protagonista - venerdì alle 16.30 e alle 18 (repliche: 13 luglio, 10 agosto, 14 settembre) al quinto piano del museo - della narrazione scenica dedicata al pittore triestino ebreo dalle potenti suggestioni metafisiche. Tele in cui inquietudine e senso di desolazione sono accentuati da paesaggi inospitali e remoti, intrisi di simbolismi.

Il 22 giugno (alle 16.30 e alle 18) riporta al quinto piano del Revoltella la stravagante personalità della pittrice surrealista triestina Leonor Fini. "Guardiana dei sogni. Variazioni su Leonor Fini" (repliche: 20 luglio, 17 agosto e 21 settembre) su testo

CINEMA

TRIESTE

AMBASCIATORI
www.triestecinema.it
€ 7,50, ridotti € 5,00, bambini € 3,90
Jurassic world - Il regno distrutto - 2D
16.30, 18.45, 21.15
(21.15 in originale con s.t. italiani)

ARISTON
www.aristoncinematrieste.it
The Happy Prince 16.30, 18.45, 21.00
di R. Everett

THE SPACE CINEMA
Centro Commerciale Torri d'Europa
Jurassic World: il regno distrutto anche in 3D. Ingresso bambini a solo 4,90 €. Altri films su www.thespacecinema.it

FELLINI
www.triestecinema.it
€ 7,50, ridotti € 5,00, bambini € 3,90
La terra dell'abbastanza
16.00, 17.40, 20.00, 21.45
Luca Zingaretti, Milena Mancini.

GIOTTO MULTISALA
www.triestecinema.it
€ 7,50, ridotti € 5,00, bambini € 3,90
Lazzaro felice 16.30, 18.45, 21.15
di A. Rohrwacher. Palma d'Oro a Cannes.
End of justice
Nessuno è innocente 16.30, 18.45, 21.15
Denzel Washington, Colin Farrell. Nomination Oscar 2018 miglior attore.
Dogman 16.15, 18.00, 20.00
di Matteo Garrone. Palma d'Oro a Cannes.
La terra di Dio - God's own country 21.45
Premiata al festival Sundance e Berlino.

NAZIONALE MULTISALA
www.triestecinema.it
€ 7,50, ridotti € 5,00, bambini € 3,90
Jurassic world - il regno distrutto
3D 17.00, 21.45
2D 20.00, 21.30
Solo: A star wars story 16.30, 18.45, 21.15
77 giorni 16.30, 18.20, 21.30
La vera storia di Yang Liusong il primo ad attraversare in bicicletta la regione disabitata di Qiang Tang nel Nord del Tibet.
La truffa dei Logan 19.30
di S. Soderbergh con H. Swank, D. Craig.
Deadpool 2 22.00
Tito e gli alieni 18.10, 20.00, 22.15
Valerio Mastandrea, Clémence Poésy.
Tuo, Simon 16.30
Nick Robinson, Jennifer Garner.
Hotel Gagarin 18.20
C. Amendola, L. Argentero, B. Bobulova.
Show dogs, entriamo in scena 16.40

SUPER Solo per adulti
Sinfonie erotiche veneziane
16.00 ult. 21.00
Domani: Transgressive

ESTIVI

GIARDINO PUBBLICO
Fortunata 21.15
con Jasmine Trinca e Stefano Accorsi.

MONFALCONE

MULTIPLEX KINEMAX
www.kinemax.it Info 0481-712020
Ingresso unico 5 €
Jurassic world - il regno distrutto
17.20, 18.50, 19.50, 21.15, 22.10
L'atelier 16.50
La truffa dei Logan 17.45, 20.00, 22.10
Solo - A star wars story 17.45, 21.00
Lazzaro felice 17.00, 19.50, 22.10

GORIZIA

KINEMAX
Informazioni tel. 0481-530263
Ingresso unico 5 €
Jurassic world - il regno distrutto
17.15,18.45, 20.15, 21.15
End of justice
Nessuno è innocente 16.40
Lazzaro felice 17.10, 19.20
Solo a Star Wars story 21.30

TEATRI

TRIESTE

TEATRO STABILE DEL FRIULI VENEZIA GIULIA
www.ilrossetti.it 040-3593511
POLITEAMA ROSSETTI - SALA BARTOLI.
19.30 Un'altra Cenerentola 1h 10'.

UNIVERSITÀ

L'uguaglianza tra destra e sinistra

Il principio di uguaglianza è la principale fonte di legittimazione democratica delle pubbliche istituzioni, ma soprattutto un principio di ragione che dovrebbe informare qualunque politica in grado di affrontare le sfide globali dalle quali dipende il nostro futuro. In questi anni abbiamo assistito a una esplosione delle disuguaglianze senza precedenti nella storia. Del libro e del tema "L'uguaglianza fra destra e sinistra" discuteranno Luigi Ferrajoli e Mauro Barberis alle 17.30, nell'aula magna dell'Università di via Filzi 4. A moderare l'incontro sarà Mitja Gialuz.

GORIZIA

Il coro Cai Monte Sabotino chiude la stagione

Il coro del Cai Monte Sabotino si appresta a esibirsi per la tradizionale chiusura di stagione. L'appuntamento è per venerdì, alle 20.30, all'auditorium della Cultura friulana di via Roma, a Gorizia. Nel repertorio verrà riservata particolare attenzione al ricordo della fine della Grande Guerra. Per questo il maestro Roberto Lizzio ha composto nuove canzoni che sicuramente incontreranno l'approvazione del pubblico.

AQUILEIA

Mostre e patrimonio del Museo Archeologico

Continuano gli appuntamenti con "Scopriremo un nuovo museo", ciclo di conferenze itineranti organizzate dal Museo Archeologico Nazionale di Aquileia. L'incontro di domani alle 17.30 si terrà a Villa Chiozza, sede di Promoturismo Fvg, e sarà dedicato alle mostre che nel corso di questi mesi hanno consentito al museo di far conoscere il ricchissimo patrimonio culturale di Aquileia in Italia e all'estero. Ingresso libero.

TELEVISIONE

Premio Luchetta, "I nostri angeli" su Rai Uno

Venerdì, la consegna del Premio giornalistico internazionale Marco Luchetta sarà su Raiuno in seconda serata con la serata speciale "I nostri angeli" registrata al Rossetti. I vincitori sono Nadia Toffa e Marco Fubini (Le Iene), Carmelo Riccotti La Rocca e Martina Chessari (quotidiano "La Sicilia"), Andrea Oskari Rossini (Rai), Stephanie Hegarty (Bbc World Service, con Vladimir Hernandez) e Mohammed Badra (The Guardian).

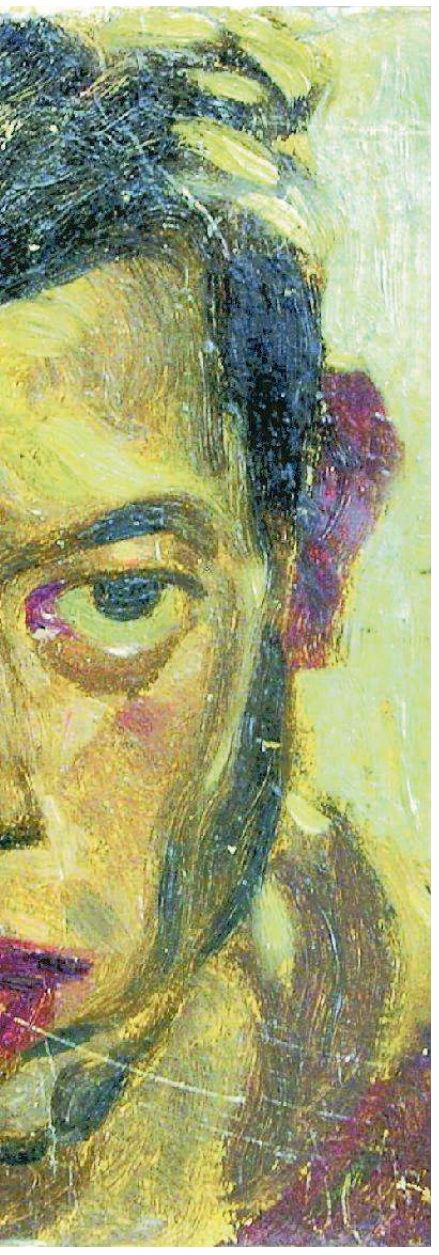

di Corrado Premuda, vedrà nei panni dell'Italienne de Paris l'attrice Sara Alzetta. Un'unica rappresentazione invece per la lettura scenica sul pittore sloveno goriziano Zoran Mušič con "Pensieri dell'oblio" firmato da Marko Sosic e interpretato da Marco Puntin, ospitata venerdì 6 luglio alle 19.30 al sesto piano del museo. Biglietti in vendita 30 minuti prima dello spettacolo al museo oppure in prevendita (15-19) al Miela.

©RIPRODUZIONE RISERVATA

CONCERTI

Viaggio nello spazio sonoro da Vivaldi a Stockhausen

Oggi, con la Stagione primavera-estate dei Concerti del Tartini, si parte per un viaggio nello "spazio" sonoro da Vivaldi a Stockhausen, con Serenata per un satellite, il debutto in prima assoluta dell'evento di produzione del Conservatorio Tartini, realizzato su manoscritto autografo del grande compositore contemporaneo Bruno Maderna (*nella foto*), affidato in scena al Tartini Nova Ensemble composto da musicisti di primo piano come Pierluigi Maestri (Flauto e ottavino), Pietro Milella (Oboe, oboe d'amore e corno inglese), Sergio Lazzeri (Fagotto e controfagotto), Sinead Nava (Violino), Andrea Amendola (Viola), Pietro Serafin (Violoncello) e Dimitri Romano (Pianoforte e Direzione). Il titolo del concerto parte dalla serenata scritta nel 1969 da Maderna in occasione del lancio del satellite europeo Estro I. Sipario alle 20.30 in sala Tartini, ingresso libero ma come sempre è richiesta una semplice prenotazione allo 040-6724911 (info e dettagli su *www.conservatorio.trieste.it*).

I tre concerti di Vivaldi in programma rientrano nei cosiddetti Concerti da camera, casi unici nel panorama italiano del primo Settecento. Vivaldi reinterpreta il genere del concerto, legato tradizionalmente a una dimensione orchestrale, restringendone l'organico e inserendolo nell'ambito cameristico. Composti per circostanze e occasioni diverse, i concerti da camera risalgono al periodo tra il 1715 e il 1730 e prediligono un organico per strumenti a fiato, soprattutto legni, e qualche arco.

Scritta nel 1969 in occasione del lancio del satellite europeo Estro I, Serenata per un satellite rappresenta l'apice lirico e formale della ricerca aleatoria di Bruno Maderna. Come altre partiture della musica aleatoria del '900, la Serenata è composta da un unico foglio, sul quale i pentagrammi sono disegnati anche diagonalmente, "magneticamente" attratti o respinti: un reticolato di righi musicali da montare liberamente, ma notati con indicazioni esecutive molto precise.

Tierkreis (1974) è una composizione unica nell'universo di Stockhausen perché, da un lato fa un passo deciso verso una semplicità fino a quel momento sconosciuta nella sua produzione, mentre dall'altro è collegata allo Stockhausen più visionario, quello che si diceva in contatto diretto con il cosmo: si tratta infatti di un ciclo di 12 melodie collegate ai segni zodiacali.

"VINIBUONI" DOMANI AL CAFFÈ TOMMASEO

Domani, il viaggio itinerante organizzato da Vinibuoni d'Italia fa tappa al Caffè Tommaseo: dalle 18, sarà possibile scoprire e degustare i migliori abbinamenti tra vini e salumi. Sarà l'occasione per presentare la guida del Touring Club Italiano "Vinibuoni d'Italia 2018", conoscere l'arte norcina italiana e approfondire l'argomento Prosecco. L'appuntamento è ad ingresso gratuito. Per prenotare: tel. 040-362666, mail: info@caffetommaseo.it.

NATI PER LEGGERE IL PROGRAMMA

Proseguono i consueti incontri #abassavoce, promossi dal progetto locale Nati per leggere: domani pomeriggio dalle 17 alle 18, all'Ambulatorio Amico di via Oriani 4, incontro riservato ai piccoli pazienti (0-6 anni) e alle loro famiglie; domenica dalle 17 alle 18, all'Area marina protetta del Wwf, alle scuderie del castello di Miramare, le volontarie proporranno ai bambini a partire dai 3 anni e alle famiglie, letture a tema e incursioni alla scoperta del nuovissimo Biodiversitario marino. Partecipazione gratuita, gradita la prenotazione: info@riservamarinamiramare.it, 040-2241473 (entro venerdì 10-13).

CIRCOLO DELLA STAMPA

Tutta la verità sul puzzle Moro

L'assassinio di Aldo Moro (nella foto) costituisce un caso internazionale ancora da raccontare nei suoi risvolti più oscuri. Se ne parlerà al Circolo della stampa (corso Italia 13), alle 17.30, nell'incontro con Giovanni Fasanella, autore di "Il puzzle Moro", sottotitolo: "Da testimonianze e documenti inglesi e americani desecretati, la verità sull'assassinio del leader Dc" (Chiarelettere). Tra gli anni '60 e '70 la politica estera morotea e il disgelo nella politica interna tra Dc e Pci rappresentarono un pericolo per gli equilibri mondiali. Sulla base di documenti resi pubblici a Londra e a Washington (e delle recenti acquisizioni dell'ultima commissione d'inchiesta parlamentare sul caso Moro), Fasanella dimostra che una parte delle amministrazioni Usa, con gli inglesi e la complicità di Francia, Germania e Unione Sovietica insieme con Cecoslovacchia e Bulgaria, avevano interessi convergenti a fermare Moro. Come confermano anche le testimonianze di ambasciatori e politici dell'epoca riportate in questo libro. Dialogherà con l'autore Alessandro Mezzena Lona.

"Il puzzle Moro" alle 17.30
Corso Italia 13

PALAZZO GOPCEVICH

Triestina, tour guidato alla mostra

Oggi alle 17, nella sala Selva di palazzo Gopcevich, ultima visita guidata gratuita alla mostra fotografica "Oltre il 90°. La Triestina e Trieste nello sguardo dei fotografi della Fototeca dei Civici Musei di Storia e arte". La mostra offre un interessante percorso narrativo, costituito da immagini degli anni '50 e '60 e della sua squadra, fissate dai fotografi come Ugo Borsatti, Adriano de Rota, Giornalfoto, Mario Magajna, e lo Studio Pozzar. L'indagine fotografica è testimone degli eventi sportivi con personaggi come Enrico Radio, Francesco Petagna, Memo Trevisan e di quelli di cronaca, delle trasformazioni economico sociali e delle abitudini. Il racconto propone i momenti pubblici con il sindaco Bartoli a Trieste e in America, la vita privata di calciatori, allenatori e cantanti con gli scatti inediti di Nereo Rocco in macelleria mentre il tempo libero è dedicato non solo al tifo alabardato, evento domenicale per eccellenza, ma anche al cinema, alla musica e all'ippica.

"Oltre il 90°. La Triestina e Trieste" alle 17
Orario: fino a domenica con orario 10-18

ALLA CHIMERINA

Si presenta "Serpentelezioni regionali"

«Co go visto la zonta me par de esser tornà ai tempi dela naja, quando che i coghi i li mandava a far i mecanici e i infermieri a taiar salame». È un estratto dell'«editoriale» con cui il monfalconese Sergio Marini, meglio conosciuto come El Serpente, presenta il numero unico Serpentelezioni regionali 2018. L'impostazione è la stessa che ha reso popolare, e temuto, nel Monfalconese il numero carnevalesco Serpentade. Ironia, sarcasmo, malizia sparsi a piene mani da Marini, che in questo numero dedicato alle elezioni regionali non risparmia nessuno e nessuna. Serpentelezioni regionali 2018 comincia oggi da Trieste (alle 18, al Chimerina in via del Pane 2) il tour di presentazioni che farà tappa domani al Brocante di Monfalcone e venerdì al Giardino dei vizi di Gorizia. Per capire la cifra del Serpente ecco alcune chicche. Nella rubrica "Quei che ga vinto la loteria regional": el viveur de Trieste ultimamente aciacà anche perché convinto de aver sempre venti anni; Piero triestin la peste ultimo dei forzisti ormai quasi estinti. E l'elenco continua.

SPAZIO GLAM

Artisti da Trieste e Roma in Capo di piazza

Sabato, alle 18.30, si inaugura da Glam art in primopiano (al primo piano del palazzo di Capo di piazza Bartoli 1) una mostra intitolata "Mart & friends". Una iniziativa del Movimento artistico Trieste Roma che suggella il ponte culturale tra gli ambienti artistici di Trieste e Roma attraverso una rassegna che, attorno a un'istallazione di sculture del romano Mauro Martoriati, allinea opere di Franca Batich, Lilya Radoeva Destradi, Walter Milan, Qing Yue, Claudia Raza, Alessandra Rossi, Franco Rosso, Andrea Solaja, Federico Sciuca. Una mostra, quindi, che propone un caleidoscopio del fare arte oggi attraverso le opere di qualificati artisti provenienti da Trieste, dall'Italia, dall'Est Europa e dalla Cina, confermando - pur attraverso linguaggi diversi - come l'arte continui ancora oggi a offrire momenti di riflessione e di stupore, contribuendo nel contempo a costruire percorsi sensoriali. Un'arte che non intende proporsi come un dato statico, ma come un palinsesto mobile. Fino al 27 giugno, orario da giovedì a domenica 18-22.

SABATO

"Concerti al castello" fa tappa a Muggia

Si terrà sabato 16 giugno alle 21, al castello di Muggia e con ingresso a offerta libera, il dodicesimo appuntamento della rassegna "Concerti al castello 2018" che sta portando i concerti di musica da camera nei più affascinanti castelli della nostra regione: "Concerti al castello" è iniziato il 7 aprile a Miramare, ha fatto poi tappa nei castelli di Udine, Colloredo di Monte Albano, palazzo Lantieri a Gorizia, Casaforte "La Brunelde" a Fagagna e giunge ora a Muggia per due concerti, sabato e la settimana prossima. Proseguirà poi ancora a Gorizia, al castello di Zemono in Slovenia, per concludersi l'8 luglio al castello di Duino. Nel concerto di Muggia si esibirà il duo Magni-Tremaroli, flauto e violoncello: dopo il concerto verrà offerto al pubblico un brindisi con i vini del Friuli Venezia Giulia. Prossimo appuntamento domenica 24 giugno ancora a Muggia con il duo Pudd-Serra, flauto e chitarra. Info: associazione Arte e musica, tel. 3289514550, www.associazionearteemusica.it, Facebook: Associazione culturale Arte e musica.

FESTIVAL

A ShorTS la rabbia del canaro della Magliana

Tra gli eventi, la proiezione del film di Sergio Stivaletti sul truce delitto e "Riccardo va all'inferno" con Sonia Bergamasco

di Paola Targa
TRIESTE

Registi non ancora affermati, eppure già apprezzabili per coraggio, talento e precisione di gesto. Questa l'ispirazione di fondo di Nuove Impronte, storica sezione di ShorTS International Film Festival, in programma dal 29 giugno al 7 luglio a Trieste. Una sezione competitiva che, anche nell'edizione 2018 del festival, sceglie le migliori opere del cinema italiano emergente. Saranno 7 i titoli in concorso, accomunati dall'appartenenza al cinema di genere: una selezione in cui noir, storie criminali, horror e melodramma si affiancheranno al documentario d'autore.

«Nel mettere insieme i sette titoli che compongono Nuove Impronte - spiega la giornalista e critica Beatrice Fiorentino, curatrice della sezione - abbiamo voluto assecondare un segnale chiaro: evidenziare una concreta possibilità di rinascita per il cinema di genere all'interno dell'industria italiana. Se la ripresa del cinema di genere rappresenta uno dei dati più apprezzabili della stagione e il documentario si conferma uno dei luoghi più liberi e creativi della nostra industria, a ShorTS abbiamo deciso di concentrare tutte le energie su questi due aspetti, confermando - conclude - l'impegno del festival nell'esplorazione, la scoperta e la discussione intorno al cinema del presente e alle sue nuove espressioni».

Luisa Ranieri in "Veleno" di Diego Olivares, in gara a Nuove Impronte (foto Laura Gallo)

Anche gli incontri ed eventi speciali di ShorTS 2018 guardano tutti nella stessa direzione, dando vita a un programma che si muove alla (ri)scoperta di una tradizione di cinema del passato, puntando dritto verso il futuro.

Verranno proiettati fuori concorso "Rabbia Furiosa", il film di Sergio Stivaletti ispirato al delitto del "Canaro della Magliana", che verrà presentato alla presenza del regista, e il film di chiusura "Riccardo va all'inferno" di Roberta Torre, tragedia shakespeariana in versione musical, alla presenza dell'attrice e regista teatrale Sonia Bergamasco.

> **NUOVE IMPRONTE**
> Sono 7 le pellicole che guardano la realtà in modo originale

Tra i giurati della sezione Nuove Impronte il regista, sceneggiatore e produttore Sydney Sibilia, autore della fortunata trilogia "Smetto quando voglio", la regista Giovanna Taviani, autrice dei documentari "Ritorni" e "Fughe e approdi", e il produttore Marco Alessi, fondatore della Dugong Films.

I film in concorso a Nuove Impronte sono: "La terra dell'abbastanza" (2018) di Damiano e Fabio D'Innocenzo, fratelli al loro film d'esordio, un doloroso romanzo ambientato nella periferia di Roma, che parla di educazione criminale e destini segnati, presentato alla Berlinale 2018; The End-L'inferno fuori (2018), esordio di Daniele Misischia, prodotto dai fratelli Manetti, un apocalittico zombie-movie ambientato sullo sfondo di una Roma livida e indifferente, con protagonista Alessandro Roja. Il film arriverà nelle sale italiane dal 14 agosto; "Veleno" (2017) di Diego Olivares, un melodramma civile nella Terra dei Fuochi, con una superba Luisa Ranieri, affiancata da Massimiliano Gallo e Salvatore Esposito; "Gatta cenerentola" (2017) di Alessandro Rak, Ivan Cappiello, Marino Guarnieri e Dario Sansone, superbo noir di animazione, che riadatta la celebre fiaba in chiave gangster, contemporanea e dark; "CittàGiardino" (2018) di Marco Piccarreda, documentario che racconta la realtà di un centro per immigrati dove sei ragazzi, minori non accompagnati, trascorrono giornate lunghissime e lente immaginando uno spazio utopistico di libertà; "Happy Winter" (2017) di Giovanni Totaro: la spiaggia di Mondello, nei pressi di Palermo, si fa specchio delle contraddizioni della società italiana post crisi; "The First Shot" (2017) di Federico Francioni e Cheng Yan, viaggio alla ricerca dell'identità della nuova Cina.

IL GIRO DEL MONDO IN 80 ISOLE
80 mete per scegliere l'isola dei vostri sogni

Da Pantelleria alle Mauritius, dall'Islanda alle Maldive, da Mykonos alle Barbados, da Capoverde a Ventotene, 80 luoghi resi magici dai mari più belli del pianeta. Una guida curata e ben illustrata per programmare crociere, viaggi di nozze, soggiorni di coppia, vacanze per ritemprarvi, da soli o in compagnia.

IN EDICOLA A € 9,90* CON IL PICCOLO

* (+ il prezzo del quotidiano)

Addio al basso udinese Bonaldo Giaiotti

Una delle grandi voci del secolo scorso, aveva 85 anni. Più di 500 recite al Metropolitan

MILANO

Grave lutto nel mondo della lirica: è morto a 85 anni Bonaldo Giaiotti, uno dei più grandi bassi del secolo scorso. Qualche giorno fa che era caduto nella sua casa di Milano incrinandosi un paio di vertebre. Giaiotti era nato il 25 dicembre 1932 a Ziracco (Udine) e si è perfezionato a Udine e a Milano con Bruno Carmassi e Alfredo Strano, debuttando nel 1958 al Teatro Nuovo di Milano.

Dopo i primi successi in Italia ha cantato nel 1959 a Cincinnati vestendo i panni di Basilio ne 'Il barbiere di Siviglia' e già nel 1960 viene scritturato al Metropolitan di New York, esordendo nel ruolo di Zaccaria nel 'Nabucco' e iniziando una carriera cinquantennale, che lo ha visto nel massimo teatro newyorkese per 26 stagioni, in più di 500 recite e in 30 diversi ruoli. Tra quelli più frequentati, Filippo II, Alvise, Padre Guardiano, Ramphis. È stato presente anche in altri importanti teatri in tutto il mondo, tra cui Londra, Parigi, Vienna, Barcellona, Tokyo.

> **LUNGA CARRIERA**
> All'Arena di Verona ha interpretato 22 produzioni di Aida

Dopo il lungo soggiorno negli States, ha ripreso una regolare attività in Italia, dove, fra le tante performance, nel 1985 ha interpretato a Genova l'opera dimenticata di Gaetano Donizetti, 'Il diluvio universale', nel 1986 ha debuttato tardivamente alla Scala ne 'La sonnambula' e ha inaugurato il nuovo Regio di Torino con 'I vespri siciliani'. Inoltre ha calcato assiduamente il palcoscenico dell'Arena di Verona interpretando i principali ruoli del repertorio lirico per quasi 40 anni. Memorabile il suo debutto all'Arena nel 1963 nel ruolo di Ramfis nella storica 'Aida' diretta da Tullio Serafin. All'Arena si è esibito in oltre 50 opere, tra cui 22 edizioni di 'Aida', oltre a 'Nabucco', 'La forza del destino' e 'Turandot' ed è stato protagonista di titoli più rari per il grande anfiteatro veronese, come 'Simon Boccanegra', 'Macbeth', 'Attila', 'La Gioconda'. A fianco del repertorio operistico è stato solista in numerosi concerti tra cui il memorabile 'Stabat Mater' rossiniano e più volte nella 'Messa da Requiem' di Verdi.

Si ritirò dalle scene negli anni 2000, ma lo si vedeva al Conservatorio Verdi di Milano in occasione dei saggi e delle rappresentazioni liriche degli allievi. È stata proprio una sua allieva a dare notizia della morte.

Il basso Bonaldo Giaiotti, morto ieri a Milano dove viveva

Ariella Reggio torna a San Giusto con Sarajevo

Da sabato al castello lo spettacolo di Gilberto Forti. Poi una commedia dialettale e il nuovo dramma di Furio Bordon

di Sara Del Sal

TRIESTE

Il passato e il presente si incroceranno al Castello di San Giusto. Il Teatro Stabile del Friuli Venezia Giulia presenterà, negli spazi del castello lo spettacolo "A Sarajevo il 28 giugno" di Gilberto Forti sabato, domenica, il 17, 21 e 22 giugno, alle 21, per la rassegna Trieste Estate organizzata dal Comune. Quattro repliche per un fortunato spettacolo che vedranno il ritorno, nel ruolo della nobile Polyxena Singer, di Ariella Reggio. «È un piacevole nuovo incontro con questa signora che racconta la sua giovinezza - spiega Reggio -: lei ha avuto il piacere di ballare con principe Francesco Ferdinando e questo ricordo rimarrà con lei anche quando si trasferirà in America, dove vivrà la sua vita». Una vita oltre oceano che nasconde una velata nostalgia per i tempi dell'Impero. Forse come la Trieste odierna. «Non credo che ne siano rimasti molti di nostalgici - sorride la Reggio -, sicuramente le generazioni prima della mia lo rimpiangevano, ma già per me ne rimane un romantico ricordo raccontato dai nonni. Trieste è stata austriaca per cinquecento anni e quindi ci sta che soprattutto nei momenti di difficoltà qualcuno abbia guardato indietro, ai tempi in cui tutto andava bene, ma credo che ormai le nuove generazioni non conoscano bene questo passato». Ad affiancarla, in questo allestimento, Giulio Cancelli, Fulvio Falzarano, Lara Komar e Ivan Zerbinati.

E da nobildonna Ariella Reggio, si prepara a fare ritorno, in scena, al Rossetti con "Un momento difficile" di Furio Bordon, coproduzione dello Stabile regionale con lo stabile di Catania: «Interpreterò una donna in difficoltà all'inizio del 2019 - spiega -, ma prima, come da tradizione sarò impegnata nello spettacolo dialettale e in altre iniziative della Contrada. Con l'anno nuovo mi dedicherò al testo di Bordon che mi ha colpita molto. Le nostre strade ci hanno portato a incontrarci in diverse occasioni e anche quando eravamo impegnati in altri progetti siamo sempre rimasti in contatto. C'è un legame di stima e di fiducia che credo sia reciproca con Furio, e che mi ha portata a seguire anche le vicende di sua madre». «Mi piace il modo in cui Bordon scrive - continua l'atrice - perché riesce a parlare di argomenti drammatici con distacco e ironia. Il suo tratto è sempre intelligente, poetico e triestino. E la donna che interpreterò a me ricorda sua madre, anche se so che il testo è nato prima, ma io credo che ogni autore riesca a mettere tra le pieghe di un suo lavoro una parte di sè». Lo spettacolo la vedrà in scena con Massimo Dapporto: «Sarò una madre che va verso la fine dei suoi giorni convivendo con la demenza senile. Ma, come dicevo, questo testo saprà commuovere e al tempo stesso far sorridere. Quando si invecchia si deve vedere la vita con distacco». E per lei, che ha lavorato anche oltremanica, l'ironia non va sottovalutata: «L'ironia fa parte della nostra cultura. Anche l'autoironia. Sono doti che rischiano di andare perse e che invece andrebbero valorizzate». Biglietti disponibili, per "A Sarajevo il 28 giugno" alla biglietteria del Rossetti e, nelle sere delle repliche, al castello di San Giusto mezz'ora prima dell'inizio.

Qui sopra, Arlella Reggio. In alto a sinistra lo scrittore e drammaturgo Furio Bordon

Yellowjackets ospiti alla rassegna Blues in Villa

La band vincitrice di due Grammy a Brugnera il 22 luglio, il 21 il chitarrista inglese Albert Lee

di Elisa Russo

Si completa con l'annuncio degli Yellowjackets il cartellone della ventesima edizione di Blues in Villa che vedrà dunque sul palcoscenico del Parco di Villa Varda a Brugnera: venerdì 20 luglio i Supersonic Blues Machine con special guest Billy F. Gibbons (il barbuto leader degli Zz Top, uno dei migliori chitarristi blues-rock mai usciti dal Texas), sabato 21 l'inglese, virtuoso della chitarra, Albert Lee e domenica 22 alle 21.15 una grande chiusura con il jazz-fusion degli americani Yellowjackets.

Discendenti dalla band del chitarrista di Los Angeles Robben Ford, fondati nel 1977, gli Yellowjackets fecero il loro vero debutto quattro anni dopo con l'eponimo album jazz-funk, che fu una significativa introduzione a un nuovo genere, un misto di jazz fusion elettronico e r&b, quasi una versione moderna dei Weather Report, un importante ritorno al passato in un periodo in cui il jazz stava volgendo verso la direzione acustica.

> **GRUPPI STRANIERI**
> La scaletta dei concerti si completa con i Supersonic Blues Machine e il texano Billy F. Gibbons (20 luglio)

Il gruppo è composto da uno dei quattro membri fondatori, ossia il tastierista e pianista Russell Ferrante, il batterista William Kennedy è arrivato nel 1986, il sassofonista Bob Mintzer nel 1990 e un bassista nuovo molto talentuoso, l'australiano Dane Anderson, nel 2015. Due sono i Grammy Awards vinti: nel 1987 come miglior performance strumentale r&b e nel 1989 come miglior performance jazz fusion, negli anni successivi hanno ricevuto una quindicina di nomination ai Grammy per composizione, album e performance.

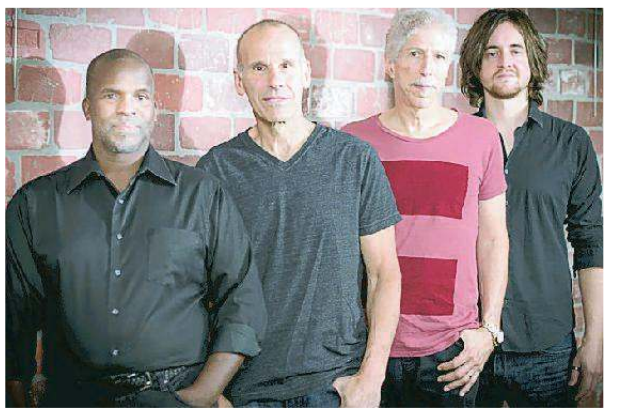

Gli Yellowjackets a Blues in Villa a Villa Varda di Brugnera

«Ho cominciato con le lezioni di piano a nove anni: volevo diventare pianista in chiesa – racconta Russell Ferrante –. Attorno ai 15 anni è nato l'interesse per il jazz e il pop. Sono cresciuto a San Jose in California dove sentivo spesso una miscela di jazz, r&b e gospel, c'era un musicista in particolare, Clifford Coulter, che mi ha molto ispirato. Nello stesso periodo scoprii Coltrane, Miles Davis, Joni Mitchell e i Beatles». Il batterista William Kennedy, che ha anche composto e suonato alcune musiche del film con Tom Hanks "Ladykillers" e, assieme a Mick Jagger, per la colonna sonora di "Alfie" con Jude Law così ricorda la proposta di entrare nella band: «Dopo aver incontrato di persona gli Yellowjackets e aver parlato con loro non avevo dubbi: unirmi a loro era la cosa da fare». Il sassofonista Bob Mintzer aggiunge: «Una delle cose che più mi piacciono di questa band è che ci accomuna il concetto che nell'arte non esistono barriere. Siamo quattro individui molto diversi, con differenti background e modi di pensare, che si riflettono nella musica che facciamo».

©RIPRODUZIONE RISERVATA

A SPILIMBERGO

Oggi Maurizio Nichetti è alle Giornate della luce

SPILIMBERGO

Ancora un grande ospite nella quinta giornata del festival "Le Giornate della Luce" a Spilimbergo, manifestazione ideata da Gloria De Antoni per celebrare il ruolo degli autori della fotografia del cinema. Il programma di oggi è tutto dedicato all'attore e regista Maurizio Nichetti, a trent'anni dal suo film-cult "Ladri di saponette", del 1988. Alle 18 al cinema Miotto sarà protagonista assieme al direttore della fotografia Mario Battistoni dell'incontro "Allegro ma non troppo", titolo che cita il film, ancora unico nel suo genere, di Bruno Bozzetto interpretato da Nichetti. Alle 21 sarà proposto in sala proprio "Ladri di saponette" e il corto "Marlowe ci guarda", realizzato con gli studenti del laboratorio teatrale dell'Istituto superiore Il Tagliamento a cura di Livio Gnucci, diretto da Ferdinando Vicentini Orgnani con la fotografia di Renato Favro. Domani partono le proiezioni dei film in concorso. Altri ospiti in arrivo sono Marco Risi, Luciano Tovoli e Gianni Amelio. Premiazioni finali, domenica, con Nicola Piovani.

Maurizio Nichetti

LO SPORT IN TV

- Ore 15.30 - Eurosport2: Ciclismo, Giro della Slovenia. Prima tappa
- Ore 17 - Eurosport2: Ciclismo, Giro della Svizzera. Quinta tappa
- Ore 20.30 - SkySport1: Calcio, finale andata Serie B. Palermo-Frosinone
- Ore 20.30 - RaiSport: Basket, finale scudetto Milano-Trento. Gara-5
- Ore 22 - Eurosport: Auto, 24 Ore di Le Mans. Qualifiche
- Ore 23 - RaiSport: Volley, Nations League donne. Italia-Belgio

ALMA	**80**
CASALE	**69**

(19-12, 35-28, 63-46)

ALMA PALLACANESTRO TRIESTE
Coronica 4, Fernandez 3, Green 15, Mussini 15, Janelidze 8, Prandin 4, Cavaliero 3, Da Ros 12, Bowers 11, Loschi 5. **All. Dalmasson**

NOVIPIU' CASALE MONFERRATO
Ielmini ne, Denegri 8, Valentini 3, Blizzard 10, Martinoni 20, Severini, Cattapan 2, Bellan 7, Sanders 19, Marcius. **All. Ramondino**

Arbitri: Capotorto, Gagliardi e Costa
Note: tiri liberi Alma 8 su 10, Casale 19 su 24. Tiri da tre punti Alma 12 su 30, Casale 2 su 12. Rimbalzi Alma 34, Casale 36. Spettatori 6419. Nessun uscito per falli.

Federico Mussini aggira Cattapan, dietro un muro interamente rosso di tifo Alma (Fotoservizio di Francesco Bruni)

La finale
Alma a 40 minuti dal sogno

Dominata gara2. Casale cede 80-69. Sabato la sfida in Piemonte

di Roberto Degrassi
TRIESTE

Quaranta minuti. Potrebbero essere dolcissimi. Quelli che possono ridare una serie A che a Trieste manca da 14 anni e che sabato, nella notte piemontese, potrebbe ritornare realtà. Nella seconda sfida contro Casale, trascinata dal tifo dei 6400 dell'Alma Arena futura Allianz Dome, la squadra di Dalmasson cancella il ricordo di 20 minuti in apnea in gara1 con una prestazione di prepotente solidità. Difesa attenta, raddoppi di puntualità svizzera, pressione sui giocatori Novipiù, peraltro gravati dalla mancanza del play titolare Tomassini.

Pur continuando a concedere chili e centimetri sotto canestro, stavolta l'Alma applica la raccomandazione di papà Eugenio: a rimbalzo si va di squadra. E il contesto ecumenico viene messo in pratica anche in attacco: circolazione di palla precisa, uno sproposito di assist perchè quando si vuole vincere davvero protagonismo zero e l'arancia va a chi è meglio piazzato. E chi l'ha detto che non possa essere proprio un mix tra una diligente democrazia sportiva e un feroce furore agonistico la ricetta vincente?

Brutta sorpresa per l'Alma: Cittadini dà forfait per mal di schiena. Ha provato qualche tiro in riscaldamento, verifica negativa, se ne riparla per gara3 sabato sera semmai. Al suo posto ritorna capitan Coronica, con a referto dieci elementi anzichè i soliti 12 perchè Schina e Deangeli sono alle finali nazionali Under 18.

Trieste ripropone il canonico quintetto iniziale con Mussini, Cavaliero, Green, Da Ros e Bowers. Casale, orfana dell'infortunato Tomassini, lancia subito Denegri. Sontuoso inizio a suon di triple per i biancorossi: Bowers, doppio Mussini e Da Ros per il 12-4 al 3'. E ancora bomba di Teo per il +9 (15-6 al 7'). Trieste avanti con sicurezza ma un paio di palloni buttati in tribuna gridano vendetta, e per Da Ros significano panchina. Dentro Giga e Prandin (esce anche Cavaliero). 19-12 alla fine di un primo quarto che vede Green stranamente a secco.

L'Alma senza Cittadini trova però un gagliardo Janelidze: iniziative in attacco e un grande sbattersi in difesa. Ma è l'intera macchina difensiva a girare, ingabbiando Casale che a metà del secondo quarto è ancora a quota 12. Ma l'Alma c'è, eccome, anche dall'altra parte del campo perchè si sveglia Green: tripla e poi una percussione con assist che manda a nozze Giga (28-17 15', +11). Casale, tuttavia, non è squadra da mollare così facilmente: 6-0 firmato Sanders e rieccola là, tenuta a distanza di sicurezza da un provvidenziale Mussini da tre, primo uomo in doppia cifra. Si va all'intervallo sul 35-28, con una difesa di ben altra pasta rispetto a quella dei primi venti minuti di domenica pomeriggio, il 41% dai 6,75 contro il 14% dei piemontesi.

L'avvio della seconda parte è nobilitata da un assist no look di Mussini per Bowers che segna, subisce fallo e firma il libero. Ma è da confezione extralusso anche il pallone recuperato da Bowers e monetizzato da Green in schiacciata siderale o la successiva bomba di Cavaliero (+13 43-30 24'). Green dalla linea da tre si ingolosisce e dilata il margine colpendo due volte. Da Ros si inventa un numero di prestigio, abbagliando la difesa piemontese. L'Alma vola sul +17 (56-39 al 28'), con la partita completamente sotto controllo.

Più 17 anche quando Alma e Casale si affacciano sul parziale conclusivo. Ci pensa Loschi a gonfiare ulteriormente il vantaggio. Poi, con otto minuti da giocare ancora la partita virtualmente si conclude: tripla del Lobito, danza leggera e canestro di Coronica, più 24 e si pensa già alla gara3.

Sabato sera, al PalaFerraris di Casale invaso da 300 tifosi con il cuore biancorosso, potrebbe essere la più dolce delle sere. E forse, con la compiacenza del Dio della palla a spicchi, succederà...

©RIPRODUZIONE RISERVATA

IL COLORE

Sette lettere, e la scritta Trieste spunta in un mare di cartoncini rossi

TRIESTE

Così rossa, l'Alma Arena, non è stata mai. Canta il palaTrieste, accompagna il riscaldamento dei suoi ragazzi ben prima della presentazione delle due squadre. Troppo presto? No, non è mai troppo presto per dare la carica in una vigilia in cui Trieste va a caccia di un quasi decisivo 2-0.

Presentazione delle squadre in stile Nba, luci abbassate e nome dei giocatori scandito a gran voce dal pubblico. Poi, dopo l'esecuzione dell'inno nazionale, spazio alla coreografia, l'ennesima, capace di incantare i 7000 dell'Alma Arena. Prima un enorme pallone che demolisce il palazzo con la scritta A2 facendo spazio a quello con la scritta serie A1, poi sette enormi striscioni, ognuno con una lettera, che coprendo il perimetro dell'Alma Arena compongono la scritta Trieste in mezzo a un mare di cartoncini colorati di rosso. Si alza alto il Viva l'A e po' bon cantato da tutto il palazzo poi pronti per la palla a due con i settemila decisi a trascinare una squadra brava a cominciare lasciando nello spogliatoio le paure di gara-uno. Il 4/4 da tre punti è benzina sull'entusiasmo di un ambiente carico e desideroso di festeggiare. I fantasmi di gara1 sono lontani e non è un caso che il massimo vantaggio dell'Alma, a inizio secondo tempo, sia sul 43-30, stesso punteggio che in gara1 aveva visto Casale far vedere le streghe ai biancorossi. Trieste gestisce, senza affanni, facendo riposare i suoi protagonisti e restando sempre oltre la doppia cifra di vantaggio.

Il coro "torneremo in serie A", potente e scandito davvero da tutto il palazzo prima della Marinaresca finale e quel "forse chissà, succederà, canta con noi che torniamo in serie A" che rischia di diventare il tormentone (sportivo) dell'estate triestina. *(lo.ga.)*

Una pioggia biancorossa colora il palazzo

GOSSIP

Del Piero e la moglie si lasciano

Dopo 19 anni e tre figli, sarebbe finita la storia d'amore tra Alessandro Del Piero e la moglie Sonia. È il settimanale Chi, in edicola da oggi, a svelare questo retroscena: sembra infatti che la coppia stia attraversando una crisi profonda causata da lunghe incomprensioni. Dopo l'addio al calcio e le incursioni nei campionati in Australia e in India, l'ex stella della Juventus si è trasferita a Los Angeles con tutta la famiglia, ma pare che anche la nuova vita non sia servita ad appianare le divergenze. Ad avvalorare la tesi anche la scomparsa, ormai da due anni, di foto della coppia sui social e la scelta di stare (lui) a Milano e (lei) a Torino quando vengono in Italia.

Juan Fernandez in entrata

LA FINALE » LE PAGELLE

E Mussini si rilancia subito con quella raffica di triple

È Green con i suoi 15 punti da solo a scavare il solco che ha chiuso la partita Ma da 10 sono gli splendidi tifosi dell'Alma con le coreografie indimenticabili

FERNANDEZ 6/7 Appare migliorato nella mobilità e nel dinamismo sul parquet; difende molto bene sul diretto avversario, pur senza brillare in fase offensiva. Una tripla ma è nella metà campo di fatica che si son viste le cose migliori.

JANELIDZE 7 Brillante personalità dal primo secondo di pallacanestro sul parquet; conquista in difesa la fiducia per attaccare con sana strafottenza; primo tempo da 6 punti e 4 rimbalzi. Nel secondo tempo gestisce, conclude con 8 punti e ben 6 rimbalzi. Sfrutta l'occasione concessa da Cittadini e dal coach.

CAVALIERO 6/7 Abnegazione al servizio della causa, tantissima difesa e gioco per i compagni. Esattamente come Fernandez, dimostra che le partite sono anche fatica, sudore e lacrime, in silenzio: 3 punti e 4 assist impreziosiscono lo scout finale.

CORONICA 7 Segna per far esplodere la sua gente e probabilmente anche il suo cuore, da triestino, da capitano, per un sogno molto vicino.

DA ROS 6/7 Un quadro surrealista: c'è immaginazione (pure troppa certe volte), c'è estro ma anche tanti barocchismi non richiesti. Resta un faro tattico della squadra, anche lui risparmiato per la sfida in Piemonte: 12 punti, 5 rimbalzi, 4 assist la sua produzione in 25 minuti di parquet.

MUSSINI 7 Non sbaglia due partite di fila, il "Musso": triple a profusione per scardinare nei primi venti minuti la difesa a zona piemontese; gioca per la squadra nel placido secondo tempo, confezionando 15 punti e 4 rimbalzi.

GREEN 7/8 Si adopera per limitare Sanders e non sprigiona la consueta verve offensiva sopra il ferro; solita versione nel primo tempo a marce basse. Poi la sesta marcia innescata e praticamente da solo scava il solco che pone i titoli di coda al match: 15 punti, 5 rimbalzi e 3 assist in poco più di 21 minuti. Ultimo quarto a guardare i compagni in vista di gara 3.

BOWERS 6/7 Sanguinose disattenzioni a rimbalzo difensivo, fa il "furbetto" rimpolpando il bottino come un navigato attaccante delle "minors": 11 punti con 8 tiri dal campo, 3 rimbalzi e 3 assist in una serata in vestaglia e pantofole.

PRANDIN 6/7 Un uomo in missione su Blizzard; non tanti minuti ma di qualità difensiva notevole. Centellinato da coach Dalmasson, fa quello che deve fare.

LOSCHI 6 Silente nella prima parte, poi una scossa violenta per ravvivare l'Alma Arena: 5 punti, 2/7 dal campo in poco meno di 19 minuti di utilizzo.

DALMASSON 7/8 Calibra benissimo la squadra nella difesa sul pick and roll avversario. Lancia Janelidze molto presto sul parquet, vista anche l'assenza di Cittadini e viene ripagato a dovere dal georgiano. Salva Green e Da Ros per gara 3 intelligentemente, governando il vantaggio con sapiente razionalità.

CURVA NORD 10 Due espressioni artistiche cariche di emotività. Giorni e giorni fino a sera tarda per confezionare istantanee che resteranno nella memoria di tutti. Indimenticabili.

(Raffaele Baldini)

Festeggiamenti a fine gara tra la cavalleria leggera biancorossa Prandin, Cavaliero e Mussini

PIU' FORZA
AI TUOI PROGETTI.

FINANZIAMENTI
PERSONALI

AGENZIA di TRIESTE
Viale dei Campi Elisi, 60
Tel. 040 3720202
www.pittilino.retefiditalia.it

Messaggio pubblicitario con finalità promozionale. Per le condizioni contrattuali si veda il documento "IEBCC" presso le Agenzie aderenti all'iniziativa o su www.fiditalia.it. L'Agenzia Pittilino opera quale intermediario del credito in regime di esclusiva con Fiditalia. La valutazione del merito creditizio dell'operazione è soggetta all'approvazione di Fiditalia SpA.

Y&R

PASSIONE NOIR

Ti seguirà ovunque.

Opera composta da 33 uscite. Prezzo di ogni uscita a 7,90 € in più, oltre al prezzo di una delle testate di GEDI Gruppo Editoriale S.p.A.

Torna l'irresistibile appuntamento con la letteratura noir.

Lasciati travolgere da grandi storie piene di colpi di scena e personaggi memorabili creati dai migliori autori italiani e stranieri. Immergiti in PASSIONE NOIR: da Camilleri a Manzini, da Holt a Connelly, una collana di romanzi da amare fino in fondo.

Dal 18 giugno il 1° romanzo
Un appartamento a Parigi di Guillaume Musso.

IL PICCOLO

LA FINALE » L'ANNUNCIO

La conferenza-stampa in cui il direttore generale di Allianz Maurizio Devescovi (il terzo da sinistra) ha annunciato che sarà rafforzato l'impegno nei confronti dell'Alma Trieste (foto di Andrea Lasorte)

Il Palasport diventa Allianz Dome Patto con il colosso assicurativo

Il cambio di nome a partire dalla prossima stagione, siglato un accordo fino al 2023. Il direttore generale Maurizio Devescovi: «La volontà è quella di rafforzare il nostro impegno e sostegno»

di Lorenzo Gatto

TRIESTE

Si rafforza l'impegno di Allianz a sostegno della Pallacanestro Trieste. Il nuovo accordo tra la compagnia guidata dall'Amministratore delegato Giacomo Campora e il sodalizio biancorosso è stato ufficializzato ieri nell'immediata vigilia della seconda sfida di finale contro Casale Monferrato.

Nella prossima stagione il palaTrieste non si chiamerà più Alma Arena. Verrà rinominato Allianz Dome a testimonianza della crescita del progetto della compagnia di assicurazione tedesca a fianco del basket triestino.

SINERGIA Alma e Allianz, due realtà solide al servizio di una città che sta tornando a pensare in grande, non solo nel basket. «Tra Trieste e Allianz c'è un legame profondo - ha ricordato il sindaco Roberto Dipiazza - legame che si manifesta in questa volontà di contribuire concretamente ad abbellire e far crescere la nostra città».

Dopo il nuovo parquet e il tabellone segnapunti con quattro mega schermi che ha reso l'impianto adeguato a ospitare incontri di caratura internazionale, quindi, ecco l'accordo pluriennale che durerà fino al 2023 e che testimonia la volontà di Allianz di continuare a investire nel progetto basket.

INVESTIMENTO PalaTrieste griffato Allianz, un lusso che pochissime realtà sportive possono permettersi. L'Arena Dome, primo impianto per il basket, si unisce all' Allianz Family of Stadiums in Europa e nel mondo, che già comprende l'Allianz Stadium di Torino, l'Allianz Arena di Monaco, l'Allianz Stadium di Sydney, l'Allianz Park di Londra, l'Allianz Riviera di Nizza, l'Allianz Parque di San Paolo e l'Allianz Stadion di Vienna. Ricordando che per il nuovo cubone sono stati investiti oltre 200 mila euro, è ipotizzabile nelle prossime stagioni un impegno almeno pari da parte del colosso assicurativo.

ALLIANZ Soddisfatto il direttore generale, Maurizio Devescovi, ha ricordato i motivi alla base di questa nuova iniziativa al fianco di Alma, una realtà con cui, negli anni, il feeling iniziale si è trasformato in un rapporto di collaborazione solido e concreto.

«La volontà è quella di rafforzare il nostro impegno e il nostro sostegno alla squadra. Un progetto che conferma ancora una volta la nostra vicinanza alla città di Trieste come testimoniato anche dalla partnership con la Fondazione Teatro Lirico Giuseppe Verdi, di cui siamo diventati socio fondatore permanente e main sponsor».

ALMA Soddisfatti, naturalmente, anche i vertici dello sponsor triestino. Come ha sottolineato Luigi Scavone, azionista della holding di riferimento di Alma, "Associare a questo particolare momento sportivo l'annuncio di una partnership come questa è un elemento centrale per il basket di Trieste, per tutta la città e per Alma, che è soddisfatta di avere avviato un circuito virtuoso capace di accendere la passione sostenendo investimenti e creando valore aggiunto».

Un concetto ripreso anche dal numero uno Gianluca Mauro. «Viviamo con entusiasmo questo particolare finale di stagione in cui la città ci sta regalando momenti di pura magia.

Con Allianz, un colosso mondiale, è nato un rapporto importante.

Facciamo volentieri un passo di lato e accogliamo con grande soddisfazione questa partnership che ci consente di fare un ulteriore passo in avanti».

©RIPRODUZIONE RISERVATA

Il logo per l'Allianz Dome

BASKET 3X3

Le azzurre campionesse del mondo

L'Italia del calcio femminile qualificata al Mondiale, le azzurre del basket 3x3 campionesse iridate. Lo sport italiano si tinge di rosa. A Manila Marcella Filippi, Rae Lin D'Alie, Giulia Ciavarella e Giulia Rulli, guidate da Angela Adamoli, hanno fatto un'impresa alzando per la prima volta nella storia la coppa del mondo di basket 3x3, nuova disciplina olimpica.

Domani sul sito www.ilpiccolo.it torna l'Aperitivo

Torna domani sul sito de Il Piccolo www.ilpiccolo.it il nuovo appuntamento con "Aperitivo sotto canestro", il magazine dedicato interamente al basket locale e che ha visto alternarsi in redazione tanti volti cari agli appassionati.
L'appuntamento di queste settimana è stato posticipato a domani per poter commentare entrambe le gare interne dell'Alma in questa serie di finale per la promozione in serie A.
Ma la puntata di domani, che avrà un ospite speciale, sarà anche l'occasione per presentare la prestigiosa amichevole Italia-Spagna di basket in carrozzina che si giocherà il 19 giugno al Palasport di Chiarbola.

LA SFIDA SCUDETTO

Milano-Trento approda a gara5

Allenatori: Sacripanti alla Virtus, Vucinic ad Avellino

MILANO

Si gioca stasera al Forum di Assago la gara5 della finale scudetto tra l'EA7 Emporio Armani Milano e la Dolomiti Energia Trento. Il bilancio della serie è sul 2-2.

Nel frattempo è già tempo di mercato e di valzer delle panchine nel massimo campionato. Nuovo coach per la Virtus Pallacanestro Bologna. La Segafredo ha raggiunto un accordo con Stefano "Pino" Sacripanti che sostituisce in panchina Alessandro Ramagli, lasciato libero dalla Vu Nera e passato a Pistoia.

Sacripanti, canturino 48enne, arriva da Avellino, ultima tappa di una carriera iniziata allenando giovanili di Cantù - condotte alla conquista di tre titoli italiani di categoria - e poi la prima squadra con cui, nel 2003 ha vinto la Supercoppa Italiana. Nella stagione 2001-2002 sempre alla guida della squadra lombarda la nomina ad "Allenatore dell'anno". Tra le altre tappe della parabola di Sacripanti, Pesaro, Caserta e Avellino. Dal 2006 al 2016 è stato coach della Nazionale italiana Under 20, con cui ha conquistando il bronzo europeo nel 2007 nel torneo giocato tra Italia e Slovenia, l'argento nel 2011 in Spagna e l'oro nel 2013 in Estonia. Nel 2017 è stato chiamato da Ettore Messina a ricoprire il ruolo di assistente allenatore della Nazionale maggiore.

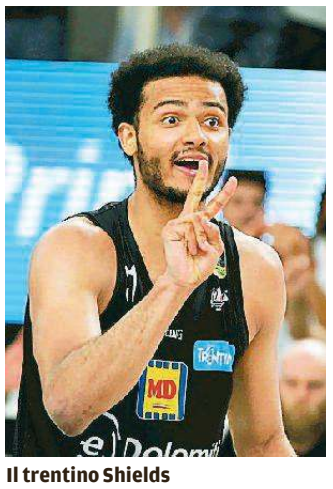

Il trentino Shields

Nedad Vucinic è invece il nuovo coach di Avellino. Lo comunica la società irpina aggiungendo di aver sottoscritto un contratto biennale. Nato a Belgrado, classe 1965, nell'ultima stagione è stato consulente tecnico dello Shanxi nel campionato cinese e precedentemente, per quattro stagioni, ha diretto la panchina del Byblos Club in Libano, arrivando a disputare una finale e due semifinali, oltre a vincere una Coppa e una Supercoppa. Per il tecnico serbo si tratta di un ritorno in Italia, avendo già allenato per due stagioni a Forlì.

GRUPPO A

Squadra	PT	G	V	N	P	DR
RUSSIA	0	0	0	0	0	0
ARABIA S.	0	0	0	0	0	0
EGITTO	0	0	0	0	0	0
URUGUAY	0	0	0	0	0	0

RUSSIA-ARABIA SAUDITA OGGI - 17:00 Canale 5
EGITTO-URUGUAY DOMANI - 14:00 Italia 1
RUSSIA-EGITTO 19/6/2018 - 20:00 Italia 1
URUGUAY-ARABIA SAUDITA 20/6/2018 - 17:00 Italia 1
URUGUAY-RUSSIA 25/6/2018 - 16:00 Italia 1
ARABIA SAUDITA-EGITTO 25/6/2018 - 16:00 Canale 20

GRUPPO B

Squadra	PT	G	V	N	P	DR
PORTOGALLO	0	0	0	0	0	0
SPAGNA	0	0	0	0	0	0
MAROCCO	0	0	0	0	0	0
IRAN	0	0	0	0	0	0

MAROCCO-IRAN DOMANI - 17:00 Italia 1
PORTOGALLO-SPAGNA DOMANI - 20:00 Canale 5
IRAN-SPAGNA 20/6/2018 - 20:00 Italia 1
PORTOGALLO-MAROCCO 20/6/2018 - 14:00 Italia 1
IRAN-PORTOGALLO 25/6/2018 - 20:00 Canale 20
SPAGNA-MAROCCO 25/6/2018 - 20:00 Italia 1

GRUPPO C

Squadra	PT	G	V	N	P	DR
FRANCIA	0	0	0	0	0	0
AUSTRALIA	0	0	0	0	0	0
PERÙ	0	0	0	0	0	0
DANIMARCA	0	0	0	0	0	0

FRANCIA-AUSTRALIA 16/6/2018 - 12:00 Italia 1
PERÙ-DANIMARCA 16/6/018 - 18:00 Italia 1
DANIMARCA-AUSTRALIA 21/6/2018 - 14:00 Italia 1
FRANCIA-PERÙ 21/6/2018 - 17:00 Italia 1
DANIMARCA-FRANCIA 26/6/2018 - 16:00 Italia 1
AUSTRALIA-PERÙ 26/6/2018 - 16:00 Canale 20

GRUPPO D

Squadra	PT	G	V	N	P	DR
ARGENTINA	0	0	0	0	0	0
ISLANDA	0	0	0	0	0	0
CROAZIA	0	0	0	0	0	0
NIGERIA	0	0	0	0	0	0

ARGENTINA-ISLANDA 16/6/2018 - 15:00 Italia 1
CROAZIA-NIGERIA 16/6/2018 - 21:00 Italia 1
ARGENTINA-CROAZIA 21/6/2018 - 20:00 Canale 5
NIGERIA-ISLANDA 22/6/2018 - 17:00 Italia 1
ISLANDA-CROAZIA 26/6/2018 - 20:00 Canale 20
NIGERIA-ARGENTINA 26/6/2018 - 20:00 Italia 1

Russia 2018

MONDIALI AL VIA: -1

Non solo Messi e Neymar Mitrovic, Lukaku e Inui viaggiano con il gol facile

Gli assi di Brasile e Argentina già a segno nelle ultime amichevoli Anche Serbia, Belgio e Giappone convincenti con i loro attaccanti

di Pietro Oleotto

Non solo Brasile e Argentina, "colossi" annunciati dei Mondiale alle porte. Non solo i giocatori emblema **Leo Messi** (tripletta ad Haiti) e **Neymar** (in rete con Croazia e Austria). Anche gli attaccanti di Serbia, Belgio e Giappone si sono fatti notare nelle ultime amichevoli prima dell'esordio russo, segno che anche le cosiddette outsider stanno affilando le armi, per non parlare di **Robert Lewandowski**, il centravanti della Polonia che ieri ne ha fatti altri due nel test con la Lituania.

Ma l'ultima ora arriva direttamente dal ritiro della Francia, a Istra, dove i Blues del ct **Didier Deschamps** si stanno preparando in vista dell'esordio di sabato a Kazan contro l'Australia. **Kylian Mbappè**, l'attaccante del Psg che aveva segnato il gol del pareggio nel definitivo 1-1 di sabato sera contro gli Usa, ieri ha lasciato in anticipo il campo di allenamento dopo un contrasto con l'ex milanista **Adil Rami**. A preoccupare e a mettere in forse il 19enne francese è la caviglia sinistra, uscita malconcia dallo scontro di gioco con il compagno, a prescindere dalle rassicurazioni dello stesso giocatore ai tifosi ai quali Mbappè dedicato un post Instagram: «Sto bene, è stato solo un duro colpo. Nulla di grave, grazie per i vostri messaggi». Insomma, Deschamps può ancora sperare nel recupero lampo, e questa è già una buona notizia per il ct dei galletti, visto che deve già fare i conti con gli infortuni di **Djibril Sidibè** e del blaugrana **Samuel Umtiti**.

Se Mbappè è un dubbio per la Francia, la Polonia si gode Lewandowski che era andato a segno nel 2-2 sul Cile e che ieri sera si è ripetuto con una doppietta contro la Lituania che la scorsa settimana era stata battuta di misura dall'Iran, altra "pretendente" mondiale. I polacchi invece hanno travolto i baltici con un 4-0 concretizzato dal doriano **Dawid Kownacki** e dal rigore dell'ex viola **Kuba Blaszczykowski**. In soldoni, occhio alla Polonia per questa rassegna mondiale. E attenti anche alla "mina vagante" giapponese. Ieri hanno vinto in rimonta il test col Paraguay: merito soprattutto di **Takashi Inui**, attaccante che gioca nella Liga spagnola nell'Eibar. Sua la doppietta, prima dell'autorete di **Federico Santander** e del 4-2 finale di **Shinji Kagawa**.

Ma non c'è solo Inui. Tra gli emergenti segnatevi il nome di **Aleksandar Mitrovic**, deludente con il Newcastle in Premier League, prima di scendere al piano di sotto (nella B inglese) per diventare dominante con la maglia del Fulham: 12 gol in 19 partite per riportare Craven Cottage nella massima serie: ebbene, il serbo pare rigenerato, tripletta alla Bolivia nel 5-1 dell'amichevole giocata nello scorso week-end, una botta di vita per la nazionale di Belgrado attesa da un girone di ferro con Brasile, Svizzera e Costa Rica. Non è un oggetto misterioso in Inghilterra, invece, **Romelu Lukaku**, centravanti dello United, letteralmente preteso da **Josè Mourinho** che fece spendere ai *Red Devils* una fortuna la scorsa estate, quando per 85 milioni di euro arrivò a Manchester dall'Everton. Doppietta per lui proprio nel 4-1 del Belgio con Costa Rica, un autentica test mondiale che ha visto andare a segno anche il napoletano **Dries Mertens** e **Michy Batshuayi**, bomber del Borussia Dortmund.

Neymar e Messi ci sono, Lewandowski pure, come i "rampanti" Lukaku, Mitrovic o Inui in attesa di **Cristiano Ronaldo**: il madridista si è preso una settimana di ferie dopo la finale di Champions: intanto al Portogallo ci pensa il giovane **Gonçalo Guedes**. Doppietta per il 3-0 sull'Algeria e per non turbare i sogni dei campioni d'Europa.

©RIPRODUZIONE RISERVATA

Doppietta ieri per Lewandowski contro la Lituania

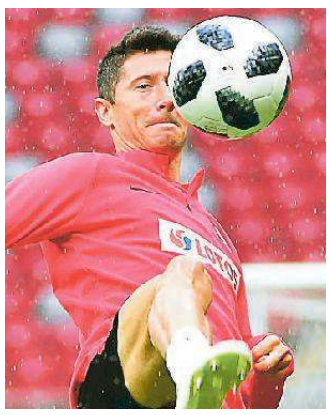

Il polacco Robert Lewandowski

Mbappè si è fermato e rischia di saltare Francia-Australia

I BOMBER IN FORMA

NEYMAR (Brasile)
1 gol alla Croazia (2-0)
1 gol all'Austria (3-0)

LEWANDOWSKI (Polonia)
1 gol al Cile (2-2)
2 gol alla Lituania (4-0)

LUKAKU (Belgio)
2 gol al Costa Rica (4-1)

MESSI (Argentina)
3 gol ad Haiti (4-0)

MITROVIC (Serbia)
3 gol alla Bolivia (5-1)

INUI (Giappone)
2 gol al Paraguay (4-2)

GUEDES (Portogallo)
2 gol all'Algeria (3-0)

CROMASIA

Due dei protagonisti annunciati del Mondiale russo: in alto il brasiliano Neymar, sotto l'argentino Messi

ANTICIPIAMO I SALDI CON OFFERTE MOZZAFIATO
Italwin
XP BIKES
citygreen e-bike VEICOLI ELETTRICI
Nella nuova sede di via Giulia 78/C (di fronte al Centro Commeciale)
ARMONY MOBILITÀ ELETTRICA
BOSCH Bosch eBike Systems
CONWAY
PREZZI SHOCK
City Bike da € 650 + c.r.
Trekking da € 1.200 + c.r.
Pieghevoli da € 999 + c.r.
Mtb da € 1.290 + c.r.
Tutte con batterie al litio 36w 250 watt
Garanzia 2 anni
BICI PEDALATA ASSISTITA- ULTIMI PEZZI
INOLTRE VEICOLI - MONOPATTINI - SCOOTER - HOOVERBOARD TUTTI ELETTRICI
• ACCESSORI • RIPARAZIONE BICI • TUTTI I TIPI DI BATTERIA • ASSISTENZA TECNICA • NOLEGGI
www.citygreentrieste.com Cell. 335 83 83 094 citygreentrieste

GRUPPO E

Squadra	PT	G	V	N	P	DR
BRASILE	0	0	0	0	0	0
SVIZZERA	0	0	0	0	0	0
COSTA RICA	0	0	0	0	0	0
SERBIA	0	0	0	0	0	0

COSTA RICA-SERBIA 17/6/2018 - 14:00 Italia 1
BRASILE-SVIZZERA 17/6/2018 - 20:00 Canale 5
BRASILE-COSTA RICA 22/6/2018 - 14:00 Italia 1
SERBIA-SVIZZERA 22/6/2018 - 20:00 Italia 1
SERBIA-BRASILE 27/6/2018 - 20:00 Italia 1
SVIZZERA-COSTA RICA 27/6/2018 - 20:00 Canale 20

GRUPPO F

Squadra	PT	G	V	N	P	DR
GERMANIA	0	0	0	0	0	0
MESSICO	0	0	0	0	0	0
SVEZIA	0	0	0	0	0	0
COREA DEL SUD	0	0	0	0	0	0

GERMANIA-MESSICO 17/6/2018 - 17:00 Italia 1
SVEZIA-COREA 18/6/2018 - 14:00 Italia 1
COREA-MESSICO 23/6/2018 - 17:00 Italia 1
GERMANIA-SVEZIA 23/6/2018 - 20:00 Italia 1
COREA-GERMANIA 27/6/2018 - 16:00 Italia 1
MESSICO-SVEZIA 27/6/2018 - 16:00 Canale 20

GRUPPO G

Squadra	PT	G	V	N	P	DR
BELGIO	0	0	0	0	0	0
PANAMA	0	0	0	0	0	0
TUNISIA	0	0	0	0	0	0
INGHILTERRA	0	0	0	0	0	0

BELGIO-PANAMA 18/6/2018 - 17:00 Italia 1
TUNISIA-INGHILTERRA 18/6/2018 - 20:00 Canale 5
BELGIO-TUNISIA 23/6/2018 - 14:00 Italia 1
INGHILTERRA-PANAMA 24/6/2018 - 14:00 Italia 1
PANAMA-TUNISIA 28/6/2018 - 20:00 Canale 20
INGHILTERRA-BELGIO 28/6/2018 - 20:00 Italia 1

GRUPPO H

Squadra	PT	G	V	N	P	DR
POLONIA	0	0	0	0	0	0
SENEGAL	0	0	0	0	0	0
COLOMBIA	0	0	0	0	0	0
GIAPPONE	0	0	0	0	0	0

COLOMBIA-GIAPPONE 19/6/2018 - 14:00 Italia 1
POLONIA-SENEGAL 19/6/2018 - 17:00 Italia 1
GIAPPONE-SENEGAL 24/6/2018 - 17:00 Italia 1
POLONIA-COLOMBIA 24/6/2018 - 20:00 Italia 1
GIAPPONE-POLONIA 28/6/2018 - 16:00 Canale 20
SENEGAL-COLOMBIA 28/6/2018 - 16:00 Italia 1

DOMANI CERIMONIA D'APERTURA

Edizione record, spesi 12 miliardi di dollari

«Abbiamo aperto il nostro Paese e il nostro cuore al mondo. Benvenuti alla Coppa del Mondo». Così il presidente Vladimir Putin (nella foto) ha dato il benvenuto a sportivi e tifosi riversatisi in Russia per il primo Mondiale di calcio ospitato dal Paese. Che un evento del genere porti con sè una forte valenza politica vale per qualsiasi nazione ospitante, ma in particolar modo per la Russia di oggi, sotto sanzioni occidentali, con rapporti tesi sia con gli Usa, che con l'Europa. «Spero che tutti voi abbiate un'esperienza indimenticabile, non solo guardando le partite delle vostre squadre preferite e ammirando le abilità dei giocatori, ma anche nel conoscere la Russia», ha aggiunto nel suo messaggio il leader del Cremlino, che ha fatto della Coppa del mondo un vero e proprio progetto personale. Un progetto record: sono 12 i miliardi di dollari spesi, tra stadi e infrastrutture in 11 diverse città. Quella russa è dunque l'edizione più costosa di sempre. Il via ufficiale domani con la cerimonia d'apertura allo stadio Luzniki di Mosca prima di Russia-Arabia Saudita, dalle 14 alle 17 italiane.

SCELTO IL CT DELLA SPAGNA

Lopetegui per il dopo Zidane chiamatela distrazione Real

KRASNODAR

Colpo di scena. Colpo di scena con annesso pericolo: il commissario tecnico della Spagna, **Julian Lopetegui** è stato scelto dal presidente del Real Madrid, **Florentino Perez**, per il dopo **Zinedine Zidane**, l'allenatore che ha regalato alla *Casablanca* tre Champions League di fila e che si è dimesso subito dopo l'ultimo successo, quello ai danni del Liverpool. Il pericolo? L'incarico futuro potrebbe essere una distrazione per il ex spagnolo atteso alle prime dichiarazioni a riguardo domani a Sochi, in vista della vigilia della partita contro il Portogallo, la prima per la sua nazionale nell'ambito del girone B che comprende anche Marocco e Iran.

Il contratto. Per il momento le uniche parole sono quelle postate su Twitter dalle *meregues*: «Il Real Madrid annuncia che Lopetegui sarà l'allenatore della prima squadra nelle prossime tre stagioni. Si unirà al club al termine della partecipazione della Spagna alla Coppa del mondo, dopo due anni di guida della nazionale». Il sorpasso su **Antonio Conte**, in uscita dal Chelsea, si è concretizzato ieri pomeriggio, a sorpresa. L'ex ct dell'Italia era l'ultimo dei candidati illustri, una lista che comprendeva anche Massimiliano Allegri della Juventus, l'argentino **Mauricio Pochettino** del Tottenham e anche **Maurizio Sarri** che, tuttavia, resta in pole position proprio per prendere il posto di Conte al casa Abramovich. Lopetegui ha sbaragliato anche la concorrenza "interna", visto che, sulla scorta di quanto era successo con Zidane, molti tifosi madridisti vedevano di buon occhio l'ingaggio di **Guti**, allenatori delle giovanili.

La penale. Il Real Madrid verserà nelle casse della Federcalcio spagnola due milioni di euro, ovvero il valore della clausola che permette a Lopetegui, sotto contratto fino al 2020, di liberarsi dall'impegno con la nazionale. Lo ha spiegato la stessa federcalcio spagnola che non trascura il pericolo "distrazione" adesso, tanto da chiedere «il massimo rispetto per mantenere la normalità all'interno del ritiro in vista del debutto con il Portogallo». Ma a dispetto della richiesta la stampa iberica si è già scatenata alla ricerca del sostituto di Lopetegui. La lista l'ha pubblicata *Marca*, quotidiano sportivo di Madrid che nella sua versione web ha messo il prima fila **Michel**, reduce dalle esperienze con Olympiacos, Marsiglia e Malaga; alla pari c'è **Luis Enrique**, ex Celta, Roma e Barcellona, fermo dal 2017, dopo l'addio ai blaugrana. Non mancano neppure gli outsider: l'attuale selezionatore dell'Under 21, **Albert Celades** (in Russia nello staff dello stesso Lopetegui) e **Aitor Karanka**, un passato da giocatore al Real e ora in Inghilterra sulla panchina del Nottingham Forrest. *(p.o.)*

©RIPRODUZIONE RISERVATA

Recupero lampo di Piquè: è già in campo

Recupero lampo per per Gerard Piquè. Il difensore centrale della Spagna e del Barcellona, infortunatosi lievemente lunedì in allenamento al ginocchio sinistro a Krasnodar, il quartier generale delle Furie Rosse, si è presentato ieri normalmente sul campo: il catalano è recuperato al cento per cento e si è intrattenuto qualche minuto con il ct Lopetegui. Torna in gruppo anche Dani Carvajal: vittima di un infortunio muscolare alla coscia destra nella finale di Champions vinta con dal Real contro il Liverpool, il terzino destro ha dimostrato di essere pienamente recuperato nell'ultima sessione di allenamento del mattino.

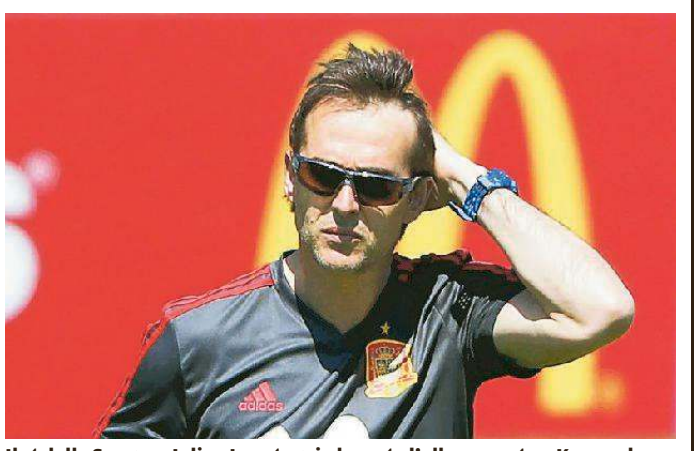

Il ct della Spagna, Julian Lopetegui, durante l'allenamento a Krasnodar

IN BREVE

CALCIO E POLITICA

Nike, embargo Usa: niente scarpe all'Iran

La battaglia diplomatica tra Usa e Iran sfociata nell'embargo ordinato dal presidente Trump "sbarca" al Mondiale: la Nike infatti ha negato la fornitura degli scarpini da calcio alla nazionale di Teheran che venerdì esordirà venerdì contro il Marocco.

LO DICE "TOP DOCTORS"

L'Italia eliminata? Un bene per la salute

L'Italia fuori dal Mondiale? Un vantaggio per i tanti tifosi tele-dipendenti. Lo sostienete la piattaforma online "Top Doctors" svelando che, in fondo, la Nazionale fuori dai giochi può avere risvolti positivi. «1) Niente cuore in gola: durante un match, soprattutto se Mondiale, ogni momento è da cardiopalma. 2) Serate alcool-free: per molti una partita in compagnia di amici non ha lo stesso sapore se non è accompagnata da una (o ben più di una) birra gelata. 3) Junk food addio: hamburger, patatine, salatini e altri cibi spazzatura sono fedeli compagni dei momenti mondiali».

IL DESIGNATORE UEFA

Collina agli arbitri: il Var è un paracadute

«Il Var servirà come paracadute per evitare che gli arbitri risentano delle conseguenze pesanti di un loro errore». Parole di Pierluigi Collina commentando la nuova tecnologia che sarà utilizzata per la prima volta quest'anno in un Mondiale. Il designatore dei fischietti dell'Uefa ha precisato che gli arbitri presenti al torneo sono i migliori in assoluto ma che «nel caso commettano un errore in una partita importante, la gente si dimenticherà dei loro meriti passati e si ricorderà solo di quell'errore».

Il Coni sarà alla Barcolana con una propria barca

L'annuncio del presidente nazionale Giovanni Malagò che ha affidato il progetto alla vicepresidente, e campionessa olimpica a Sydney 2000, Alessandra Sensini

di Guido Barella
TRIESTE

Il Coni sarà in mare a Trieste il prossimo 14 ottobre per partecipare con una propria barca alla Barcolana numero 50. Il presidente nazionale Giovanni Malagò lo ha annunciato ieri, a margine dei lavori della Giunta del Coni che si è eccezionalmente riunita nella sala del consiglio comunale di piazza Unità dopo aver partecipato lunedì alla cerimonia a Redipuglia per l'omaggio ai caduti nel centenario della fine del primo conflitto mondiale e quindi a Pordenone all'inaugurazione di una nuova struttura medico sportiva.

«La Barcolana è una grande eccellenza patrimonio non solo della città di Trieste ma di tutto lo sport nazionale: aver deciso di parteciparvi è un'idea che giudico divertente e al tempo stesso suggestiva, direi romantica» ha spiegato Malagò rispondendo all'invito rivoltogli dal presideente della Velica di Barcola e Grignano Mitja Gialuz, che tra l'altro è anche presidente della Commissione Giulio Onesti. La barca sarà armata dalla Federvela, «ma ho detto ad Alessandra Sensini (la vicepresidente del Coni nazionale che nel windurf ha vinto l'oro a Sydney 2000, l'argento a Pechino 2008 e il bronzo ad Atlanta 1996 e ad Atene 2004, ndr) di occuparsi lei di tutto - ha spiegato Malagò molto divertito -. Ho anche telefonato al mio vecchio amico Vasco Vascotto che era in Francia per qualche gara, ma mi ha detto che ha dei contratti da rispettare. Vedremo...» La barca del Coni dovrebbe ospitare a bordo anche altre stelle del mondo dello sport nazionale, non solo velisti quindi: il progetto è appena stato varato ed è ora tutto da definire. Peccato solo che lo stesso Malagò rischia di non poter essere a Trieste il 14 ottobre: Buenos Aires ospita infatti proprio dal 6 al 18 ottobre le Olimpiadi giovanili e in quella occasione si terrà una seduta straordinaria del Comitato olimpico internazionale - del quale il grande capo dello sport italiano dovrebbe peraltro in tempi brevi diventare membro - alla quale dovrà partecipare.

Ma ieri Giovanni Malagò ha anche voluto spendere di miele per Trieste e per il Friuli Venezia Giulia tutto: «Questa è una terra con quel livello di civiltà che contraddistingue in assoluto chi pratica lo sport – ha detto -: non a caso le classifiche assegnano a Trieste il primo posto quale città più sportiva d'Italia e al Friuli Venezia Giulia il secondo posto tra le regioni dietro alla sola Lombardia. Ciò dimostra che Trieste lo sport ce l'ha nel dna oltre alla innata caparbietà e alla funzionalità impiantistica. Noi siamo totalmente a disposizione per aiutarla a gestire al meglio ciò che attiene lo sport».

Nella sala del consiglio comunale Malagò e i componenti della giunta nazionale del Coni - oltre al presidente regionale Giorgio Brandolin - erano stati accolti dal sindaco di Trieste Roberto Dipiazza e dal governatore Massimiliano Fedriga. «Trieste vanta un primato eccellente nello sport grazie anche al grande lavoro svolto nell'impiantistica. Contiamo poi su grandi eventi, noti in tutto il mondo, come la Barcolana e su campioni che hanno segnato la storia con i loro primati» ha ricordato Dipiazza. «Questa Regione - ha aggiunto Fedriga - punta molto sulle attività sportive. Tantissimi gli eventi che si svolgono nel nostro territorio, in primis la Barcolana che ci fa conoscere in tutto il mondo. Investire nello sport è una certezza e spero possa crescere sempre più la collaborazione tra mondo sportivo e istituzioni. Noi ci siamo».

©RIPRODUZIONE RISERVATA

Un'immagine della sala del consiglio comunale durante i lavori del Coni

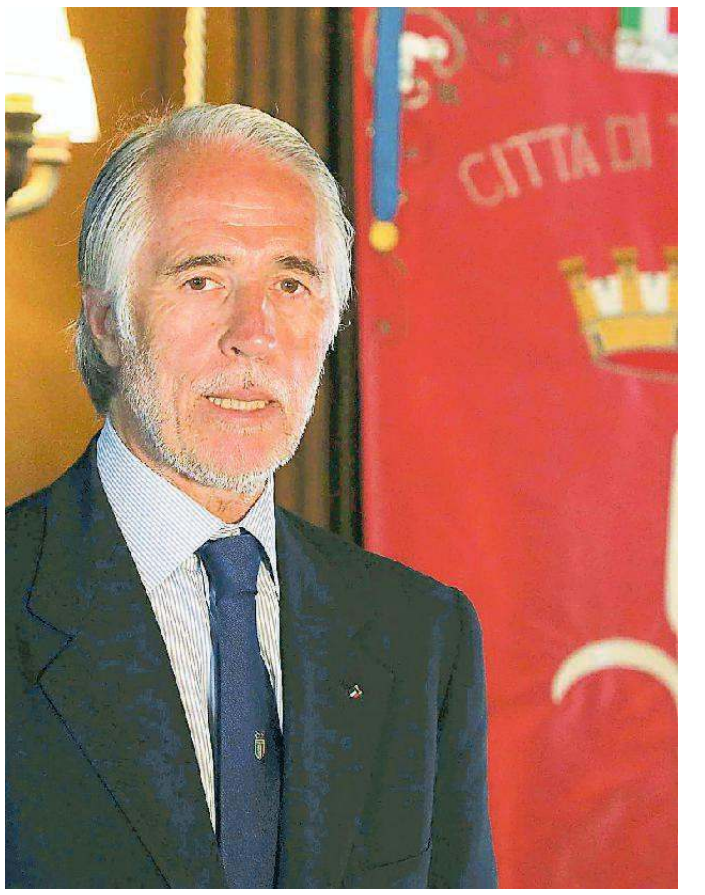
Giovanni Malagò davanti al gonfalone del Comune di Trieste (Silvano)

Giovanni Malagò con il sindaco Roberto Dipiazza e il governatore Massimiliano Fedriga (foto Silvano)

Tre atleti triestini convocati per i Giochi del Mediterraneo

TRIESTE

Sono 13 gli atleti del Friuli Venezia Giulia che parteciperanno ai Giochi del Mediterraneo dal 20 al 30 giugno a Taragona, in Spagna: tra questi tre triestini, il velista Giovanni Coccoluto, il nuotatore Piero Codia e la canoista Francesca Genzo. Il presidente del Coni Malagò ha annunciato che portabandiera azzurro (che comprende 415 atleti, dei quali 181 donne) sarà il tiratore Giovanni Pellielo.

A proposito di scenari internazionali. Ieri a Trieste Malagò ha parlato anche dei primi contatti avuti con il sottosegretario con delega allo Sport del nuovo governo, Giorgetti, per valutare i tanti dossier aperti. Tra questi la candidatura italiana per le Olimpiadi invernali 2026: quattro sono le ipotesi aperte (Milano, Torino, Milano e Torino assieme, Cortina) ma entro il 10 luglio si dovrà conoscere l'orientamento del Governo per poi portare la candidatura all'attenzione del Cio nella seduta di ottobre in Argentina. E un altro dossier che il nuovo governo dovrà valutare è anche quello delle Universiadi 2019 in programma a Napoli: oggetto del discutere la creazione di un villaggio da 12mila ospiti. Tutte situazioni che vedono il Coni alla finestra in attesa delle decisioni del Governo. *(g.bar.)*

CALCIO

Diritti tv, scocca l'ora delle offerte ma resta l'incognita sugli accordi

MILANO

Oggi la Lega Serie A scoprirà se, dopo due bandi a vuoto e uno naufragato con Mediapro, finalmente potrà incassare il miliardo e 100 milioni preteso per i diritti tv del campionato. Il termine per le offerte è stato fissato alle 11, poi le offerte saranno aperte davanti al notaio prima dell'assemblea chiamata ad assegnare i tre pacchetti in cui è divisa l'offerta del calcio in televisione.

Nessuno può comprare tutto. Sky è favorita, Mediapro rappresenta la grande incognita, mentre non è ancora affatto chiaro come si posizioneranno Mediaset, Perform e Tim, e, anzi, non si possono escludere sorprese dell'ultimo momento.

Mediapro corre sempre come intermediario (in paratuca vuole comprare per poi rivendere) e potrebbe sfidare Sky sui due pacchetti principali (452 e 408 milioni) o puntare a uno solo (il terzo vale 240 milioni), facendo quindi accordi con un operatore. In teoria Mediaset ha frequenze libere da poter destinare al calcio di serie A, ma lo scenario più probabile è un'alleanza fra Biscione e Sky, colossi che si sa essere già legati da intese commerciali, o fra Sky e Perform. Perform e Tim saranno probabilmente poi interessati ai diritti per i gol sul web da diffondere tre ore dopo i match, in vendita a fine giugno con quelli in chiaro, che stanno facendo discutere per l'embargo fino alle 22 di domenica, letale per la storica trasmissione Rai 90' Minuto. Anche su questo fronte non sono esclusi colpi di scena, dopo i tanti dell'ultimo anno, da quando la Serie A cerca di superare il miliardo, dopo i 945 milioni a stagione incassati da Sky e Mediaset nel triennio 2015-18.

Mercato, tutti pazzi per Federico Chiesa

Juventus, Inter, Liverpool, Chelsea e i due Manchester pronti a scatenare un'asta

ROMA

La **Juventus** non si ferma. E dopo **Mattia Perin** è pronta a definire un altro paio di operazioni nelle prossime settimane. Il più vicino ad approdare alla corte di **Massimiliano Allegri** sembra essere **Emre Can**, in scadenza di contratto con il **Liverpool** e libero di accasarsi dove vuole. Sempre caldo poi il nome di **Cancelo**, che l'**Inter** non riscatterà e in uscita da un **Valencia** che ha necessità di monetizzare. «È un ottimo giocatore. Nella fattispecie, noi siamo alla ricerca di un profilo del genere però in questo momento non c'è nessuna trattativa in corso. Non posso che dire che sia un giocatore interessante», ha glissato il dirigente bianconero, che ha chiuso (forse) per sempre la telenovela **Icardi**. «È una suggestione. Sicuramente, parliamo di un ottimo giocatore, che è dell'Inter. Poi notizie giornalistiche ce lo hanno avvicinato ma tutto questo rientra nella fantasia e nel fantacalcio», ha sottolineato Marotta, tornando anche sui rumors secondo cui **Higuain** abbia chiesto la cessione. «Non ci è mai pervenuta da parte sua una richiesta in tal senso».

Anche Antonello, da casa **Inter**,ha smentito l'ipotesi di un presunto addio di Icardi. «Non c'è nulla di cui dobbiamo preoccuparci. Ad oggi è un nostro giocatore, è il nostro capitano - ha sottolineato - Il rinnovo? Se ne parlerà nelle prossime settimane». In entrata **Nainggolan** è qualcosa in più di un semplice obiettivo ma anche in questo caso l'amministratore delegato non si sbottona. Se l'Inter sta pianificando investimenti in entrata, il **Milan** è in una fase in cui l'obiettivo primario è quello di trattenere i top playoer. Parola di Massimiliano Mirabelli, in Russia insieme al tecnico Rino Gattuso in vista dell'inizio dei Mondiali. «Vogliamo tenere i nostri giocatori migliori, anche se sono richiesti - ha evidenziato ai microfoni di Premium Sport - Siamo certi di avere una squadra di valore, anche patrimoniale». **Donnarumma** incluso.

All'estero invece tutti vanno pazzi per **Federico Chiesa**, ormai conteso non solo dalle big italiane, **Juventus** e **Inter** su tutte. Secondo il 'The Guardian' per l'esterno della **Fiorentina** starebbe per scatenarsi una vera e propria asta. Il **Liverpool**, che dispone di molta liquidità dopo l'addio a gennaio di Coutinho, è pronto a staccare un assegno da 70 milioni di euro. Sul talentuoso calciatore viola tuttavia è forte anche la concorrenza di **Chelsea** e dei due **Manchester**.

Federico Chiesa, oggetto del desiderio delle grandi in Italia e Inghilterra

Triestina, Strambelli pensiero stupendo

Mercato: avvicinato all'Unione il nome dell'esterno offensivo barese. Rispunta la pista che porta a Maracchi

di Antonello Rodio
TRIESTE

Giugno è una fase in cui il calciomercato vive di mille trattative, prima che a luglio si cominci a mettere nero su bianco e il filtro della realtà lasci perdere chiacchiere e voci e faccia passare solo le operazioni concrete. Per cui è fisiologico che in questo momento di nomi ne circolino a bizzeffe, anche in ottica alabardata. L'ultimo in ordine di tempo è quello del barese Nicola Strambelli, esterno offensivo sinistro attualmente svincolato dopo gli ultimi tre anni giocati in serie C, prima ad Andria e poi con il Matera. Prima aveva avuto esperienze a Monopoli e perfino tre presenze di serie A con il Bari, con la cui maglia era cresciuto e aveva raccolto una ventina di presenze fra i cadetti quando aveva appena 18 anni. Su Strambelli è forte l'interesse del Catanzaro, ma il giocatore pare deciso ad avere finalmente un'esperienza al nord: in pressing su di lui ci sarebbe proprio la Triestina, ma non solo, perché anche il Pordenone sta facendo la corte all'esterno sinistro.

Federico Maracchi con la maglia del Trapani

Ma la Triestina sta guardando anche a centrocampo, soprattutto a quelle due mezzali che Mauro Milanese sta cercando per puntellare il reparto. E dopo il nome di Marco Beccaro del Mestre, adesso rispunta in maniera più decisa la voce di qualche giorno fa riguardante il triestino Federico Maracchi, che ha appena compiuto 30 anni e, chissà, dopo dieci anni passati a girare l'Italia, potrebbe anche aver voglia di ritornare a casa. La Triestina ci sta provando, ma la concorrenza è piuttosto folta: innanzitutto bisogna ricordare che il cartellino è ancora del Trapani, che in questi ultimi mesi lo aveva dato in prestito al Novara, e poi pare che su di lui ci siano anche gli occhi di Pordenone, Feralpi, Cittadella e Vicenza, tutte avversarie della Triestina anche nella prossima serie C. Dopo quei pochi minuti giocati in serie B dieci anni fa con l'Unione, Maracchi aveva conosciuto la discesa fra i dilettanti, prima di salire in C con Union Venezia, Pordenone e Feralpi, e quindi fra i cadetti con il Trapani e ora col Novara. Di certo sarebbe un innesto importante, anche per il fattore triestinità che Milanese dimostra di voler inseguire. Dopo l'ingaggio pressochè certo di Sabatino, del quasi sicuro arrivo di un giovane di belle speranze come Procaccio, dell'interesse per un difensore centrale di prospettiva come Pedrazzini, e della caccia ai portieri che vede Valentini favorito, non si può certo dire che l'amministratore unico non stia lavorando per dare a Pavanel una Triestina più forte e completa.

©RIPRODUZIONE RISERVATA

JUNIORES

Gli alabardati beffati danno forfait a Risano

L'ultima tappa della prima fase al torneo Under 20 di Risano (Memorial Bernardis-Boz-Scussolino) ha avuto un esito particolare per la Triestina. L'Unione avrebbe dovuto completare il suo percorso eliminatorio, sfidando l'Union Martignacco nel girone A. La compagine rossoalabardata, però, non si è presentata all'appuntamento dopo aver avvisato la Risanese organizzatrice. Un segnale di disappunto dopo essersi vista tramutare la vittoria per 2-1 contro il Tre Stelle in una sconfitta per 0-3. I friulani avevano presentato ricorso perchè il guardalinee messo a disposizione dalla Triestina non aveva ancora compiuto 15 anni (come vuole il regolamento). E così il Tre Stelle ha passato il turno al pari di Torviscosa, Virtus Corno, Cjarlins Muzane, Union 91, Udine Utd, Lumignacco e il Chiavris. Il Torviscosa ha fatto calare il sipario proprio sulla poule A con l'affermazione su Aviano 1-0, punteggio deciso da Grassi (10' s.t.), mentre il raggruppamento B è andato in archivio con Virtus Corno-Camino 4-0 (2 Tomada, Scarbolo, Pezzarini) e Chiavris-Sedegliano 4-1 pur gli sconfitti per primi a segno (e poi castigati da Boscolo al 9', da Mossutto, Gottardo e - nella ripresa - da Gottardo ancora). Poi spazio ai quarti di finale. Lumignacco-Torviscosa 4-1 con i vincitori a fare festa grazie al doppiettista Madi, a Ecoretti e Cavallaro. Cjarlins Muzane-Chiavris 6-0 con tris di Banini, zampata di Casasola e doppia di Sako; Virtus Corno-Union91 4-0 (Anastasia, Chtioui, Tomada, Tonani) e Udine United Rizzi Cormor-Tre Stelle 3-1 (p.t. 2-0 con doppia di Anconetani, poi il 2-1 di Di Florio a inizio s.t., nel finale il 3-1 di Vindigni). (m.la.)

GINNASTICA

L'Artistica '81 sarà ancora in serie A1

TRIESTE

L'Artistica '81 conclude la serie A con un quarto piazzamento a Torino e grazie al sesto posto nella classifica generale su 24 formazioni partecipanti, mantiene la permanenza nel più importante campionato nazionale, dove gareggia da ben 16 anni.

Il prossimo anno la squadra sarà in A1, dopo la rinnovata composizione che prevede nel 2019 la serie A1, A2, B1 e B2.

Un campionato lungo, quello concluso nei giorni scorsi, che ha messo in campo per le triestine un team quasi completamente rinnovato.

A capo del gruppo sempre l'instancabile Federica Macrì, trascinatrice delle compagne, che a quasi 28 anni, 16 dei quali passati proprio a competere in A1, si è rivelata ancora un'atleta fondamentale e in grado di fronteggiare anche le ginnaste molto più giovani. Ma tutte hanno dato il loro apporto importante, per chiudere una stagione che, rispetto agli anni passati, si è protratta più a lungo.

Foto di gruppo per l'Artistica '81 che conserva il posto nella massima serie

Le ginnaste sono cresciute gara dopo gara, dimostrando grandi capacità e la voglia di rimontare, fino al risultato finale, che ha premiato impegno, caparbietà e bravura di tutte.

Il campionato 2018 è stato vinto ancora una volta dalla Brixia Brescia. Nel 2019 per ogni serie le squadre in tutto ad affrontarsi saranno otto.

Per l'Artistica '81 il lavoro in palestra non si ferma, dopo la fine dei corsi e il saggio, continueranno gli allenamenti per le squadre agonistiche oltre ai corsi estivi e agli stage, che ogni anno portano a Trieste, nella sede di via Vespucci, società di ginnastica artistica da tutta Italia.

Tris a Montebello con risultato a sorpresa

Tris a sorpresa a Montebello, con la vittoria di Misterix, alle guide di Paolo Scamardella, davanti a Renoir Matto e Ollowin Rl, combinazione vincente 3-5-4, che ha fruttato 871,88 euro a chi l'ha azzeccata. Squalificata Tosetta Spritz, tra le favorite, rimasti lontani Tedo Fks e Unvero Zs, anch'essi molto considerati, la corsa si è risolta fra quelli partiti davanti. Scamardella ha aspettato gli ultimi 400 per piazzare lo spunto su Renoir Matto. Risultati. 1.a c. (M 2060): 1) Valchiria Matto (V. Martellini 1.18.8), 2) Varus, 3) Vanilla. 7 p. Q: V 5.92, P 3.48, 2, A 8.80, T. 323.18. 2.a c. (M 1660): 1) Zanetti Jet (M. Pistone 1.17), 2) Zecca Jet, 3) Zanzibar Matto. 8 p. Q: V 2.34, P 1.29, 1.62, 2.17, A 4.72, T 46.33. 3.a c. (M 2080 seconda Tris nazionale): 1) Misterix (P. Scamardella 1.17.5), 2) Renoir Matto, 3) Ollowin Rl. 11 p. Q: V 4.23, P 2.29, 4.45, 4.18, A 61.68 (12.12, 13.97, 37.63), T 871.88. 4.a c. (M 1660 gentleman): 1) Monte Fato (D. Edera 1.16), 2) Tabriz As, 3) Ulisse Spritz. 9 p. V 13.96, P 1.81, 1.31, 1.98, A 17.36 (6.75, 15.78, 4.69), T 1048.12. 5.a c. (M 2060): 1) Zairaf (R. Totaro 1.18), 2) Zumba Pizz, 3) Zamora De Gleris. 9 p. Q: V 18.71, P 3.65, 3.94, 4.69, A 137.14 (26.17, 8.34, 15.68), T 5595.20. 6.a c. (M 1660 gentleman): 1) Nobless Como (D. Edera 1.16.3), 2) Ursa De Gleris, 3) Uhurukenyatta. 7 p. Q: V 2.43, P 1.13, 1.27, A 2.44, T 39.08. 7.a c. (M 1660): 1) Sascia D'Italia (P. Scamardella 1.17), 2) Oianez, 3) Ramandolo Rl. 10 p. Q: V 2.09, P 1.19, 1.54, 1.85, A 4.41 (3.15, 3.67,6.84), T 46.59. (u.s.)

Le signore del mare protagoniste a Portopiccolo

Barche classiche e d'epoca impegnate in due giorni di regate: ha vinto l'Attica di Maila Zarattini

La consegna del trofeo Challange Portopiccolo a Maila Zarattini di Attica

TRIESTE

Le più belle barche classiche e d'epoca sono state protagoniste del campo di regata dello YC Portopiccolo (preparato in collaborazione con il Diporto Nautico Sistiana) per l'edizione 2018 della Portopiccolo Classic Trofeo Itas Assicurazioni. La classica termica di quest'angolo del Golfo davanti alla Baia di Sistiana non ha tradito le attese e ha regalato due giorni di regate con la disputa di entrambe le prove in programma.

A trionfare nella classifica generale, che raggruppa sia gli yacht classici che quelli d'epoca, è stato Attica armato da Maila Zarattini (Società Triestina della Vela) che, con due primi, ha lasciato alle proprie spalle Serenity di Roberto Dal Tio (Cv Conegliano) e Nembo II° di Nicolo De Manzini (Yc Adriaco). Attica e Nembo II° occupano i primi due posti nella rispettiva classifica del Trofeo Challenge Portopiccolo per yacht classici con Shahrazad di Alberto Alumni Barbarossa (Triestina della Vela) terzo, mentre Serenity si aggiudica la vittoria nel Trofeo Challenge Itas Assicurazioni per yacht d'epoca precedendo Un Sogno di Giorgio Brezich (Triestina della Vela) e Pia dello sloveno Bruno Antonaz (Jadralni Klub Pirat di Portorose). Tripletta firmata Triestina della Vela nella categoria delle passere con Koala di Andrea Bernardi, Nibbio di Pietro Barcia e Janega di Nicolò Trani.

La speciale classifica dedicata alle imbarcazioni firmate da Carlo Sciarelli ha visto salire sul podio nell'ordine Attica, Shahrazad e Hwil di Lorenzo Pecorari (Sistiana 89). Il premio speciale Autostar Maserati, assegnato all'imbarcazione più vecchia con l'armatore più giovane, va a Elisa Metus con il suo Finola.

Il supplente

È un giorno come un altro in una classe di liceo e gli studenti aspettano l'inizio della lezione. La bidella annuncia che il professore è assente e ci sarà un supplente. E se fosse un po' speciale: un vip o un grande giornalista? Oggi in cattedra **Mara Maionchi** e Roberto Saviano.
RAI 2, ORE 21.20

Scelti per voi

aggiornamenti su www.tvzap.it

Un matrimonio da favola

Daniele (**Ricky Memphis**) sta per sposare la figlia del presidente di una banca di Zurigo dove è impiegato. Decide così di chiamare i suoi ex compagni di liceo, che non vedeva dai tempi della maturità.
RAI 1, ORE 21.25

Chi l'ha visto?

Svanisce all'alba di una mattina di novembre e di lei, da sei mesi, non c'è traccia. Solo l'ombrello, ritrovato sulla spiaggia dopo la sua scomparsa. Che fine ha fatto Natalina Papandrea? **Federica Sciarelli** cerca risposte.
RAI 3, ORE 21.15

Questa settimana SUPER OFFERTA CELLULARI LG mod. 2017

• K4 2017 5" 7,8 mm di spessore 8 GB	€ ~~119~~	89,99
• K8 2017 5" 13 MPX 16 GB	€ ~~149~~	109,99
• K10 2017 5,3" 13 MPX 16 GB Octa-Core	€ ~~199~~	139,99
• XPOWER2 5,5" 13 MPX 16 GB Octa-Core	€ ~~199~~	149,99
• H955G Flex2 5,5" 13 MPX 16 GB display curvo	€ ~~299~~	199,99
• Q6 3 GB Ram 32 GB -> 256 GB Sblocco con riconoscimento del volto	€ ~~249~~	199,99

Riva Grumula 10/C Trieste
Tel. 040 305236 - Cell 335 6550108

Never Back Down Mai arrendersi

Trasferitosi da poco in un nuovo liceo, un ragazzo (**Sean Faris**) trova parecchi ostacoli nel suo inserimento. Dopo un'umiliazione pubblica, decide di allenarsi, rivolgendosi a un lottatore esperto.
ITALIA 1, ORE 23.20

Paulo Roberto Cotechino...

Il Napoli ha messo a segno il "colpaccio": ha acquistato il bomber brasiliano Cotechino (**Alvaro Vitali**), Lui è un tipo molto geloso, perciò affida la sorveglianza della sua fidanzata a un idraulico, che però...
IRIS, ORE 21.00

RAI 1

6.00 RaiNews24
6.55 Rai Parlamento Telegiornale *Rubrica*
7.00 Tg1
7.10 Unomattina Estate *Attualità*
10.00 Tg1
10.05 Quelle brave ragazze... *Real Tv*
11.25 Tg1
11.30 Don Matteo 4 *Serie Tv*
13.30 Telegiornale
14.00 La donna al suo fianco (1ª Tv) *Film Tv sentimentale ('16)*
15.25 La vita in diretta Estate *Attualità*
16.30 Tg1
16.40 Tg1 Economia *Rubrica*
16.50 La vita in diretta Estate *Attualità*
18.45 Reazione a catena *Quiz*
20.00 Telegiornale
20.30 TecheTechetè - Il meglio della Tv *Videoframmenti*
21.25 Un matrimonio da favola Film commedia ('14)
23.10 Tg1 - 60 Secondi
23.15 Porta a porta *Attualità*
0.50 Tg1 - Notte
1.25 Sottovoce *Attualità*
1.55 Brava! *Talk Show*

RAI 2

7.15 Il nostro amico Charly *Serie Tv*
8.45 Summer Voyager *Rubrica*
9.35 Tg2 Lavori in corso
10.55 Relazione 2017 del Garante per l'infanzia e l'adolescenza *Attualità*
12.05 Un ciclone in convento *Serie Tv*
13.00 Tg2 Giorno
13.30 Tg2 Costume e società
13.50 Tg2 Medicina 33 *Rubrica*
14.00 Detto fatto *Tutorial Tv*
16.35 Castle *Serie Tv*
18.00 Rai Parlamento Telegiornale *Rubrica*
18.15 Tg2 / Rai Tg Sport
18.50 NCIS Los Angeles *Serie Tv*
19.40 NCIS *Serie Tv*
20.30 Tg2 20.30
21.05 Lol :-) *Sitcom*
21.20 Il supplente Real Tv
23.25 La coppia dei campioni (1ª Tv) *Film comm. ('16)*
0.55 Sulla via di Damasco
1.25 Event 15 *Film thriller ('13)*
2.45 14° Distretto *Serie Tv*
4.20 Videocomic *Videoframmenti*
5.05 Detto fatto *Tutorial Tv*

RAI 3

6.30 Rassegna stampa italiana e internazionale
7.00 TGR Buongiorno Italia
7.30 TGR Buongiorno Regione *Attualità*
8.00 Agorà *Attualità*
10.00 Mi manda Raitre *Attualità*
11.00 Tutta salute *Rubrica*
12.00 Tg3
12.25 Tg3 Fuori Tg *Attualità*
12.50 Young & Hungry - Cuori in cucina *Sitcom*
13.15 Passato e Presente
14.00 Tg Regione / Tg3
14.50 TGR Piazza Affari
15.00 La signora del West *Serie Tv*
15.45 Aspettando Geo *Doc.*
17.10 Geo *Documenti*
19.00 Tg3 / Tg Regione
20.00 Blob *Videoframmenti*
20.20 Be Happy *Show*
20.30 La tegola e il caso Quando la scena è servita *Attualità*
20.45 Un posto al sole *Soap Opera*
21.15 Chi l'ha visto? Attualità
24.00 Tg3 Linea notte *Attualità*
1.05 Rai Parlamento
1.15 Diario Civile *Documenti*
2.15 RaiNews24

RETE 4

6.40 Tg4 Night News
7.35 Renegade *Serie Tv*
9.40 Nikita *Serie Tv*
10.40 Ricette all'italiana *Rubrica*
11.30 Tg4 - Telegiornale
12.00 Un detective in corsia *Serie Tv*
13.00 La signora in giallo *Serie Tv*
14.00 Lo sportello di Forum *Court Show*
15.35 Hamburg Distretto 21 *Serie Tv*
16.45 Giugno '44: sbarcheremo in Normandia *Film guerra ('68)*
18.50 Tg4 - Telegiornale
19.30 L'almanacco di Retequattro *Rubrica*
19.55 Tempesta d'amore *Telenovela*
20.30 Stasera Italia *Attualità*
21.15 Roots - Radici Miniserie
23.30 Ocean's Twelve *Film azione ('05)*
1.55 Tg4 Night News
2.35 Ella Fitzgerald in concerto 1982 *Musicale*
4.05 Anything Else *Film commedia ('03)*

CANALE 5

6.00 Prima pagina Tg5
8.00 Tg5 Mattina
8.45 Life Story *Doc.*
9.45 Rimbocchiamoci le maniche *Miniserie*
10.55 Tg5 - Ore 10
11.00 Forum estate *Court Show*
13.00 Tg5
13.40 Beautiful *Soap Opera*
14.10 Una vita *Telenovela*
15.30 Il segreto *Telenovela*
16.30 Love On Ice (1ª Tv) *Film Tv sentimentale ('17)*
18.45 Caduta libera *Game Show*
20.00 Tg5
20.40 Paperissima Sprint Estate *Show*
21.25 Avanti un altro - An Italian Crime Story Quiz
24.00 Matrix *Attualità*
2.10 Tg5 Notte
2.45 Paperissima Sprint Estate *Show*
3.20 Il bello delle donne *Serie Tv*
5.15 Tg5

ITALIA 1

6.05 Finalmente soli *Sitcom*
7.00 Chuck *Serie Tv*
7.55 Willcoyote *Cartoni*
8.15 Che campioni Holly e Benji!!! *Cartoni*
9.05 Dragon Ball Super *Cartoni*
9.30 The Flash *Serie Tv*
10.25 The Flash *Serie Tv*
12.25 Studio Aperto
13.00 Sport Mediaset *Rubrica*
13.45 Sport Mediaset Mondiali
13.55 I Griffin *Cartoni*
14.20 I Simpson *Cartoni*
14.45 The Big Bang Theory *Sitcom*
15.45 2 Broke Girls *Sitcom*
16.15 The Middle *Sitcom*
17.05 How I Met Your Mother *Sitcom*
17.35 Mike & Molly *Sitcom*
18.30 Studio Aperto
19.30 Sport Mediaset Mondiali
19.40 CSI Miami *Serie Tv*
21.25 Mondiali Mediaset Tiki Taka Russia Rubrica
23.20 Never Back Down - Mai arrendersi *Film az. ('08)*
1.45 Dexter *Serie Tv*
2.40 Studio Aperto La giornata
2.55 Premium Sport *Rubrica*

LA 7

7.00 Omnibus News *Attualità*
7.30 Tg La7
7.55 Meteo *Rubrica*
8.00 Omnibus dibattito *Attualità*
9.40 Coffee Break *Attualità*
11.00 L'aria che tira estate *Attualità*
13.30 Tg La7
14.00 Tg La7 Cronache *Attualità*
14.20 Tagadà *Attualità*
16.15 The District *Serie Tv*
18.05 L'ispettore Barnaby *Serie Tv*
20.00 Tg La7
20.35 Otto e mezzo *Attualità*
21.10 Atlantide. Storie di uomini e di mondi Doc.
0.15 Tg La7
0.25 Otto e mezzo *Attualità*
1.05 L'aria che tira estate *Attualità*
3.20 Tagadà *Attualità*
5.00 Star Trek *Serie Tv*

TV8

14.15 Finché morte non ci separi (1ª Tv) *Film thriller ('18)*
16.00 Cercasi Michael disperatamente *Film Tv*
17.45 Vite da copertina *Doc.*
18.45 Cucine da incubo *Real Tv*
19.45 Cuochi d'Italia
20.30 Alessandro Borghese 4 ristoranti *Cooking Show*
21.30 Notte prima degli esami Film commedia ('05)
23.30 Notte prima degli esami Oggi *Film commedia ('06)*

NOVE

6.00 Donne mortali *Real Crime*
8.00 Alta infedeltà *DocuReality*
10.00 Mogli assassine
13.45 Attrazione perversa
16.00 Disappeared *Real Crime*
17.00 Airport Security
18.30 Spie al ristorante *Real Tv*
19.30 Unti e bisunti *DocuReality*
20.30 Boom! *Game Show*
21.25 Little Big Italy Cooking Show
22.45 Accordi & disaccordi *Talk Show*
23.55 La confessione *Attualità*

20 (20)

8.45 Person of Interest *Serie Tv*
10.30 The Mentalist *Serie Tv*
12.15 Chicago Med *Serie Tv*
14.05 Dr. House - Medical Division *Serie Tv*
15.45 The Mentalist *Serie Tv*
17.30 Person of Interest *Serie Tv*
19.20 Chicago Med *Serie Tv*
21.00 Jurassic Park Film avventura ('93)
23.05 The Last Ship *Serie Tv*
23.55 Run All Night - Una notte per sopravvivere *Film azione ('15)*

RAI 4 (21)

8.35 Beauty and the Beast
10.00 Desperate Housewives
11.25 Cold Case *Serie Tv*
12.10 Criminal Minds *Serie Tv*
14.25 Limitless *Serie Tv*
16.00 Beauty and the Beast
17.30 Reign *Serie Tv*
19.00 Desperate Housewives *Serie Tv*
20.30 Cold Case *Serie Tv*
21.15 Elementary Serie Tv
23.35 Gattaca - La porta dell'universo *Film fantascienza ('97)*
1.25 Criminal Minds *Serie Tv*

IRIS (22)

11.10 Gran bollito *Film ('77)*
13.25 Piccoli amici *Film avventura ('54)*
15.15 La banda del gobbo *Film poliziesco ('78)*
17.15 La polizia ha le mani legate *Film poliziesco ('74)*
19.15 Supercar *Serie Tv*
20.05 Walker Texas Ranger
21.00 Paulo Roberto Cotechino centravanti di sfondamento Film comico ('83)
23.00 Alfabeto *Rubrica*
23.20 Il tifoso, l'arbitro e il calciatore *Film ('82)*

RAI 5 (23)

12.45 Ghost Town *Rubrica*
13.40 Art Buffet - Capolavori in cucina *Rubrica*
14.05 L'America vista dal cielo
14.55 Nilo re dei fiumi *Doc.*
15.45 Ghost Town *Rubrica*
16.40 Nessun Dorma *Musicale*
18.15 Rai News - Giorno
18.20 Art Investigation *Doc.*
20.20 Ghost Town *Rubrica*
21.15 Bowienext - Nascita di una galassia DocuFilm
22.15 Variazioni su tema
22.25 Nile Rodgers - The King of Groove *Musicale*

RAI MOVIE (24)

10.40 Arrivano i titani *Film ('62)*
12.40 Quella dannata pattuglia *Film guerra ('69)*
14.10 I cavalieri del Nord Ovest *Film western ('49)*
16.00 Left Luggage *Film drammatico ('98)*
17.45 Sfrattato cerca casa equo canone *Film ('83)*
19.20 La grande vallata *Serie Tv*
20.15 La grande vallata *Serie Tv*
21.10 The Expatriate - In fuga dal nemico Film az. ('12)
22.55 The Station *Film horror ('13)*

RAI PREMIUM (25)

10.10 Rex *Miniserie*
11.50 Vento di Ponente *Serie Tv*
13.50 Anica - Appuntamento al cinema *Rubrica*
13.55 La squadra *Serie Tv*
15.40 Capri - La nuova serie *Serie Tv*
17.40 Un medico in famiglia 8 *Miniserie*
19.35 Provaci ancora Prof! 6 *Miniserie*
21.20 Un passo dal cielo 4 Serie Tv
23.25 Brava! *Talk Show*
0.15 Non uccidere *Serie Tv*

CIELO (26)

12.30 Sky Tg24 Giorno
12.45 MasterChef Australia
13.45 MasterChef Italia 5
16.15 Fratelli in affari
17.15 Tiny House - Piccole case per vivere in grande
18.15 Marito e moglie in affari
19.15 Affari al buio *DocuReality*
19.45 Affari al buio - L.A.
20.15 Affari di famiglia
21.15 2012 - Ice Age (1ª Tv) Film fantascienza ('11)
23.15 Vite da escort *DocuReality*
0.15 Gigolò *DocuReality*
1.15 I porno-dipendenti *Doc.*

PARAMOUNT (27)

6.40 E.R. - Medici in prima linea *Serie Tv*
8.10 La tata *Sitcom*
9.40 La casa nella prateria
13.30 Quattro donne e un funerale *Serie Tv*
15.30 Padre Brown *Serie Tv*
17.30 La casa nella prateria *Serie Tv*
19.40 La tata *Sitcom*
21.10 Cassandre 2 - La scuola è finita Film Tv crime ('16)
23.00 Padre Brown *Serie Tv*
1.00 Quei bravi ragazzi *Film gangster ('90)*

TV2000 (28)

16.00 Grecia *Telenovela*
17.30 Il diario di papa Francesco *Rubrica*
18.00 Rosario da Lourdes
19.00 Attenti al lupo *Attualità*
19.30 Sconosciuti *DocuReality*
20.00 Novena a Maria che scioglie i nodi *Religione*
21.05 L'atleta Film biogr. ('09)
22.40 Effetto notte *Rubrica*
23.15 Retroscena - I segreti del teatro *Rubrica*
23.45 Rosario da Pompei
0.20 La compietà - Preghiera della sera *Religione*

LA7 D (29)

9.00 I menù di Benedetta
11.55 Selfie Food *Rubrica*
12.05 Joséphine, ange gardien *Serie Tv*
13.50 Coming Soon *Rubrica*
13.55 Grey's Anatomy *Serie Tv*
16.25 Private Practice *Serie Tv*
18.15 Tg La7
18.25 Cuochi e fiamme
19.25 I menù di Benedetta
21.30 Joséphine, ange gardien Serie Tv
1.00 Selfie Food *Rubrica*
1.15 La Mala EducaXXXion *Talk Show*

LA 5 (30)

10.00 Beautiful *Soap Opera*
10.25 Una vita *Telenovela*
11.00 Il segreto *Telenovela*
12.00 Friends *Sitcom*
13.30 Dalia delle fate *Telenovela*
14.10 The Vampire Diaries *Serie Tv*
15.55 Una mamma per amica *Serie Tv*
17.50 Hart of Dixie *Serie Tv*
19.40 Friends *Sitcom*
21.10 Riverdale Serie Tv
23.00 The Originals *Serie Tv*
1.00 The Vampire Diaries *Serie Tv*

REAL TIME (31)

12.50 Profondo nero di Carlo Lucarelli *Real Crime*
13.45 Delitti: speciale Garlasco
15.35 Yara *Doc.*
16.30 Cold Case - Casi irrisolti
17.25 Finché moglie non ci separi *Real Crime*
18.20 La prova schiacciante
19.15 Live PD: crimini in diretta
20.10 Camorriste *DocuReality*
21.05 Il padre della poligamia
22.55 La prova schiacciante
23.50 Incubi in rete *Doc.*
0.45 Live PD: crimini in diretta

GIALLO (38)

6.00 Nightmare Next Door *Real Crime*
7.55 Wolff, un poliziotto a Berlino *Serie Tv*
10.45 The Listener *Serie Tv*
12.35 Law & Order *Serie Tv*
15.30 The Listener *Serie Tv*
17.20 Law & Order *Serie Tv*
21.10 Law & Order: Il verdetto Serie Tv
23.00 I misteri di Brokenwood *Serie Tv*
0.56 Nightmare Next Door *Real Crime*
2.50 Crossing Jordan *Serie Tv*

TOP CRIME (39)

6.20 Motive *Serie Tv*
8.05 Law & Order: Unità speciale *Serie Tv*
9.45 Monk *Serie Tv*
11.40 Law & Order: Unità speciale *Serie Tv*
13.35 The Closer *Serie Tv*
16.20 Monk *Serie Tv*
18.15 The Closer *Serie Tv*
21.10 Major Crimes Serie Tv
22.50 Chicago Justice *Serie Tv*
0.40 Law & Order: Unità speciale *Serie Tv*
2.15 Romanzo criminale *Serie Tv*

DMAX (52)

9.10 Nudi e crudi XL
11.00 Nudi e crudi *Real Tv*
12.45 Storage Wars Canada
14.10 Baywatch Australia
15.05 Autostrada per l'inferno
16.55 Wild: dall'alba al tramonto *Doc.*
17.50 Guardia costiera: Alaska
18.45 Ai confini della civiltà
19.35 Lupi di mare *DocuReality*
20.30 Banco dei pugni
21.25 Cose di questo mondo
23.15 Clima del terzo tipo *Doc.*
0.10 Misteri dal sottosuolo *DocuReality*

RAI3 BIS

21,20 Alpe Adria Magazine. A seguire, il documentario "A bordo di OGS Explora" di Nicole Leghissa. Poi un episodio dei "Nuovi Italiani - Cartoline dal FVG".

RADIO RAI PER IL FVG

7.18: Gr FVG al termine Onda verde regionale; **11.05:** Presentazione programmi; **11.08:** Trasmissioni in lingua friulana; **11.18:** Obiettivo Friuli: la Fiera regionale dei Vini di Buttrio e i gioielli dell'agroalimentare friulano; **12.30:** Gr FVG; **13.29:** Giovani e comunicazione: "Pordenone fashion night", organizzata dagli studenti e dagli insegnanti dell'istituto Zanussi di Pordenone; **14.10:** Rock Revolution: storia dell'heavy metal. In studio il cantante Michele Guaitoli, in arte Melat; **15.00:** Gr FVG; **15.15:** Trasmissioni in lingua friulana; **18.30:** Gr FVG.
Programmi per gli italiani in Istria.
15.45: Gr FVG; **16.00:** Sconfinamenti: consueto appuntamento con l'attività dell'Unione Italiana per il bilancio del "Festival dell'Istroveneto" conclusosi sabato scorso
Programmi in lingua slovena. 6.58: Apertura; **6.59:** Segnale orario; **7:** Gr mattino; Buongiorno; **7.30:** Fiaba del mattino; Calendarietto; **7.50:** Lettura programmi; **8:** Notiziario e cronaca regionale; **8.10:** Onde radioattive; **10:** Notiziario; Literars - quando la letteratura incontra l'arte; Music box; **11:** Studio D; **12.59:** Segnale orario; **13:** Gr; Lettura programmi; Musica locale; **14:** Notiziario e cronaca regionale; **14.10:** So di non sapere... la filosofia per diletto; Music box; **15:** Onda giovane; **17:** Notiziario e cronaca regionale; Music box; **17.30:** Libro aperto: Vanja Pegan: Quattro miglia marine - 13.a pt; Music box; **18:** Magazine musicale; Music box; **18.59:** Segnale orario; **19:** Gr della sera; Lettura programmi; Musica leggera slovena; **19.35:** Chiusura.

RADIO

RADIO 1

17.10 Mangiafuoco
18.05 Italia sotto inchiesta
19.30 Zapping Radio 1
20.25 Ascolta si fa sera
20.30 Zona Cesarini. Play off - Serie B
23.05 Tra poco in edicola

DEEJAY

15.30 Tropical Pizza
17.00 Pinocchio
19.00 I Vitiello
21.00 Say Waaad?
22.00 Ciao Belli
23.00 Chiamate Roma Triuno Triuno

RADIO 2

18.00 I Cittadini
18.30 Caterpillar
20.05 Decanter
21.00 Back2Back
22.30 Pascal
23.35 Me Anziano You TuberS
0.30 Rock and Roll Circus

CAPITAL

14.00 Master Mixo
17.00 Non c'è Duo senza te
20.00 Vibe
21.00 Whatever
22.00 Dodici79
23.00 Parole note
24.00 Capital Gold

RADIO 3

19.00 Hollywood Party
19.50 Tre soldi
20.05 Radio3 Suite
21.00 Il Cartellone. Danilo Rea
23.00 Radio3 Suite Sotto la lente
24.00 Battiti

M20

16.00 Provenzano Dj Show
17.05 #m2o
18.00 m2U - m2o University
18.05 Mario & the City
20.05 m2o Party
22.00 Prezioso in Action
23.05 Trance Evolution

Pay — SKY - PREMIUM

SKY CINEMA

21.15 Cleaner *Film thriller* **Sky Cinema Uno**
21.15 L'altra faccia del pianeta delle scimmie *Film fantascienza* **Sky Cinema Hits**
21.00 Bomber *Film commedia* **Sky Cinema Comedy**
21.00 Il GGG - Il grande gigante gentile *Film fantastico* **Sky Cinema Family**

SKYUNO (108)

16.55 Baby rifugi *Lifestyle*
17.55 MasterChef Canada
18.45 Cose da ridere *Real Tv*
19.35 Alessandro Borghese - 4 ristoranti *Cooking Show*
20.40 Bella Prof *Real Tv*
20.45 Fufforial *Game Show*
21.15 Junior MasterChef USA Talent Show
22.55 Mollo tutto e cambio vita
23.55 Bar da incubo *DocuReality*

SKY ATLANTIC (110)

10.10 I Tudors *Serie Tv*
11.10 Riviera *Serie Tv*
13.00 Picnic at Hanging Rock *Miniserie*
15.00 Merlin *Serie Tv*
16.40 I Tudors *Serie Tv*
18.35 Riviera *Serie Tv*
19.25 Il Miracolo *Miniserie*
20.15 Raz and the Tribe
21.15 The Affair - Una relazione pericolosa Serie Tv
23.15 Il mio nemico *Doc.*

PREMIUM CINEMA

21.15 Scappa: Get Out *Film Horror* **Cinema**
21.15 Una notte da leoni 2 *Film commedia* **Cinema Comedy**
21.15 Jarhead *Film guerra* **Cinema Energy**
21.15 Prima ti sposo poi ti rovino *Film commedia* **Cinema Emotion**

PREMIUM ACTION (311)

14.30 The Flash *Serie Tv*
15.20 The Vampire Diaries
16.05 Arrow *Serie Tv*
16.55 Supergirl *Serie Tv*
17.45 The Originals *Serie Tv*
18.35 Undercover *Serie Tv*
19.35 Revolution *Serie Tv*
20.25 The Last Ship *Serie Tv*
21.15 Legends of Tomorrow Serie Tv
22.05 Gotham *Serie Tv*
22.55 Fringe *Serie Tv*

PREMIUM CRIME (313)

15.20 Blindspot *Serie Tv*
16.10 Motive *Serie Tv*
17.00 Hannibal *Serie Tv*
17.50 Law & Order: Unità speciale *Serie Tv*
18.40 Cold Case *Serie Tv*
19.30 Law & Order: Criminal Intent *Serie Tv*
20.20 100 Code *Serie Tv*
21.15 Blindspot Serie Tv
22.05 Rizzoli & Isles *Serie Tv*
22.55 Rush Hour *Serie Tv*

TV LOCALI

TELEQUATTRO

06.00 Il notiziario
06.30 Le ricette di Giorgia
07.00 Sveglia Trieste!
12.30 Borgo Italia (2018) - documentario
13.00 Rione che passione!
13.20 Il notiziario ore 13.20
13.40 Qua la zampa - speciale adozioni
13.45 Tisane uguenti e cachet. La farmacia che era e la farmacia che è - (2018)
14.10 Play off 2017/2018: 032 Finali - Gara2 - Incontro Alma Pallacanestro Trieste vs Novipiu Casale Monferrato - dd. 12/06/2018
17.40 Il notiziario - meridiano - r
18.00 Trieste in diretta
19.00 Confcooperative Fvg
19.30 Il notiziario ore 19.30
20.05 Italia economia e prometeo
20.30 Il notiziario
21.00 Qui studio a voi stadio
23.00 Il notiziario
23.30 Film. Roma città aperta
01.10 Il notiziario
01.40 Trieste in diretta - 2018
03.00 Unopuntozero

CAPODISTRIA

06.00 Infocanale
14.00 Tv transfrontaliera Tgr Fvg
14.20 Pop news tv
14.25 Tuttoggi giovani
15.05 A tambur battente
16.05 Sport senz confini
16.35 Il giardino dei sogni
17.20 Itinerari collezione
18.00 Programma in lingua slovena
18.35 Vreme
18.40 Primorska kronika
19.00 Tuttoggi I edizione
19.25 Tg sport
19.30 Slovienia magazine
20.00 Bellitalia
20.30 Istria e.. dintorni estate
21.00 Le cave di pietra del Carso
22.00 Tuttoggi II edizione
22.15 Pop news tv
22.20 Tech princess
22.25 Pallamano (M): qualificazioni mondiali 2019 - Ungheria-Slovenia differita
23.50 Folkfest 2010
00.25 Primorska kronika
00.45 Tv transfrontaliera Tgr Fvg - tg in lingua slovena
01.10 Infocanale

Previsioni meteo a cura dell'Osmer

OGGI IN REGIONE

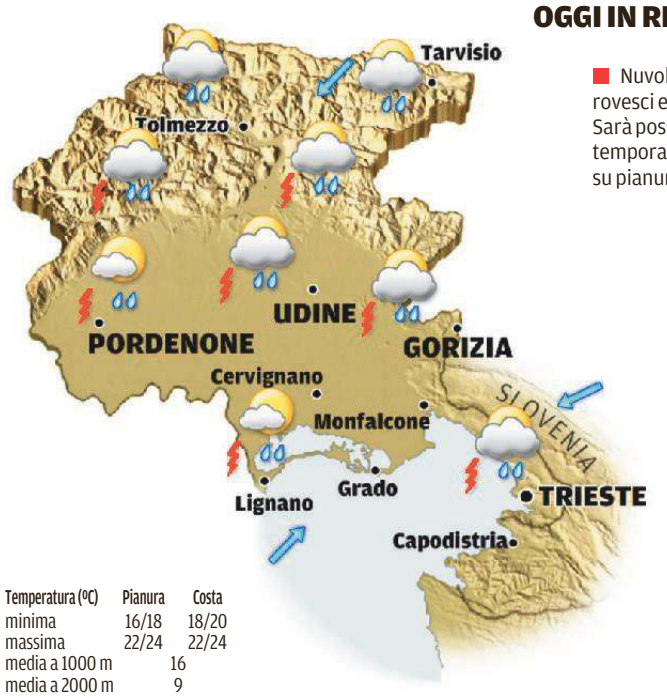

Nuvolosità variabile con rovesci e temporali sparsi. Sarà possibile qualche temporale forte, più probabile su pianura e costa.

Temperatura (°C)	Pianura	Costa
minima	16/18	18/20
massima	22/24	22/24
media a 1000 m	16	
media a 2000 m	9	

DOMANI IN REGIONE

Cielo da variabile a temporaneamente nuvoloso, con bassa probabilità di qualche locale pioggia. Sulla costa soffierà Borino.

Tendenza per venerdì: Cielo da poco nuvoloso a localmente variabile.

Temperatura (°C)	Pianura	Costa
minima	16/19	17/20
massima	26/28	23/26
media a 1000 m	16	
media a 2000 m	8	

TEMPERATURE IN REGIONE

	MIN	MAX
TRIESTE	24,0	29,4
Umidità	65%	
Vento (velocità max)	47 km/h	
MONFALCONE	20,9	28,5
Umidità	71%	
Vento (velocità max)	19 km/h	
GORIZIA	20,4	31,2
Umidità	68%	
Vento (velocità max)	32 km/h	
UDINE	19,8	30,6
Umidità	79%	
Vento (velocità max)	50 km/h	
GRADO	24,7	26,5
Umidità	67%	
Vento (velocità max)	23 km/h	
CERVIGNANO	19,5	30,6
Umidità	75%	
Vento (velocità max)	36 km/h	
PORDENONE	19,4	28,0
Umidità	86%	
Vento (velocità max)	41 km/h	
TARVISIO	13,1	23,3
Umidità	76%	
Vento (velocità max)	30 km/h	
LIGNANO	24,6	26,4
Umidità	81%	
Vento (velocità max)	45 km/h	
GEMONA	17,4	27,7
Umidità	77%	
Vento (velocità max)	42 km/h	
PIANCAVALLO	11,0	16,8
Umidità	87%	
Vento (velocità max)	33 km/h	
FORNI DI SOPRA	13,1	21,6
Umidità	93%	
Vento (velocità max)	30 km/h	

IL MARE

		Temperatura	Altezza onda
MUGGIA	poco mosso	22,6	0,20 m
TRIESTE	poco mosso	22,6	0,20 m
SISTIANA	poco mosso	22,6	0,20 m
GRADO	quasi calmo	24,5	0,10 m
LIGNANO	poco mosso	24,5	0,20 m

TEMPERATURE IN EUROPA

	MIN	MAX
AMSTERDAM	12	20
ATENE	21	33
BARCELLONA	21	25
BELGRADO	20	32
BERLINO	14	22
BRUXELLES	11	18
BUDAPEST	21	30
COPENAGHEN	14	20
FRANCOFORTE	15	20
GINEVRA	17	21
HELSINKI	9	20
KLAGENFURT	15	28
LISBONA	15	21
LONDRA	14	20
LUBIANA	15	29
MADRID	13	27
MALTA	21	28
P. DI MONACO	22	25
MOSCA	15	17
OSLO	10	22
PARIGI	15	20
PRAGA	14	22
SALISBURGO	15	25
STOCCOLMA	9	19
VARSAVIA	15	21
VIENNA	15	25
ZAGABRIA	18	33
ZURIGO	16	24

TEMPERATURE IN ITALIA

	MIN	MAX
ALGHERO	19	26
ANCONA	22	28
AOSTA	16	23
BARI	23	30
BERGAMO	19	25
BOLOGNA	21	29
BOLZANO	19	22
BRESCIA	20	25
CAGLIARI	20	28
CAMPOBASSO	21	30
CATANIA	18	32
FIRENZE	18	28
GENOVA	21	23
L'AQUILA	18	30
MESSINA	22	28
MILANO	21	25
NAPOLI	22	27
PALERMO	21	28
PERUGIA	19	26
PESCARA	22	27
PISA	18	25
R. CALABRIA	23	30
ROMA	20	29
TARANTO	24	30
TORINO	18	25
TREVISO	21	26
VENEZIA	22	25
VERONA	22	28

OGGI IN ITALIA

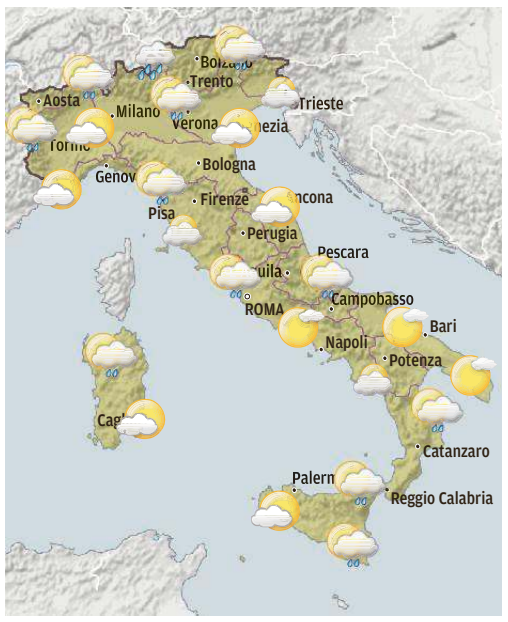

DOMANI IN ITALIA

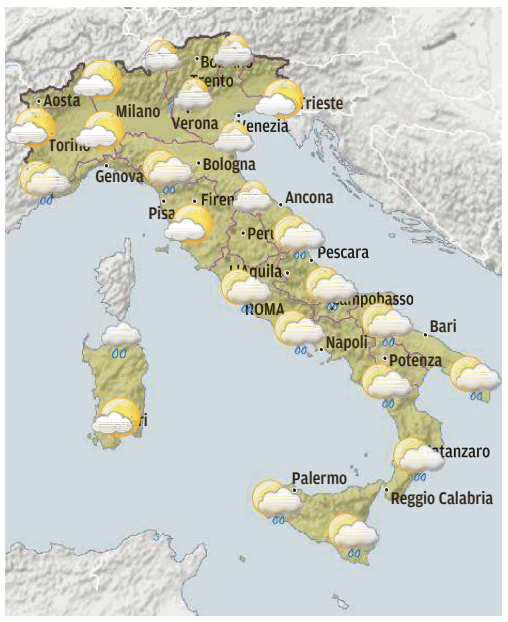

OGGI
Nord: Instabilità su tutti i settori con schiarite più ampie al mattino e acquazzoni o temporali tra pomeriggio e sera.
Centro: Variabile a tratti instabile con fenomeni temporaleschi nelle ore centrali della giornata.
Sud: Variabilità e qualche piovasco sull'area tirrenica e sull'alta Puglia, ampie schiarite sugli altri settori.

DOMANI
Nord: Tempo variabile o a tratti instabile ma con schiarite nel corso della giornata. Rasserena tra la sera e le notte.
Centro: Si rinnova una certa instabilità con piogge e temporali, più diffusi tra dorsale e adriatico.
Sud: Instabile con piogge e temporali, più frequenti sulla dorsale nelle ore diurne ma in sconfinamento alle coste.

L'OROSCOPO

ARIETE 21/3 - 20/4
Buona parte della giornata dovete dedicarla alla famiglia e ai suoi problemi occupandovi di tutte quelle piccole faccende che rimandate di settimana in settimana.

TORO 21/4 - 20/5
Incontrerete un vecchio amico, che avevate perso di vista. Il suo comportamento freddo e distaccato vi disorienterà e vi farà rimanere male. Vi farebbe bene un po' di movimento.

GEMELLI 21/5 - 21/6
Le circostanze favoriscono coloro che desiderano cambiare casa o luogo di residenza. Per tutti sono previsti progetti importanti e decisioni da prendere insieme al partner.

CANCRO 22/6 - 22/7
Il vostro anticonformismo e la vostra spiccata personalità si scontreranno con il pensiero di un familiare, diventando motivo di stress. Incomprensioni con chi amate.

LEONE 23/7 - 23/8
I familiari ostacoleranno un vostro nuovo progetto. Tuttavia la perseveranza e gli ottimi risultati che ne deriveranno li faranno ricredere. Un nuovo amore busserà alla vostra porta.

VERGINE 24/8 - 22/9
Riprendete i contatti con persone care che non vedete da diverso tempo. Potrete dimenticare il presente e rammentare un piacevole passato. Non parlatene con la persona amata.

BILANCIA 23/9 - 22/10
Non scegliete uno svago faticoso, ma un passatempo leggero che vi consenta di dimenticare i problemi di lavoro senza affaticarvi. Più comprensione in amore.

SCORPIONE 23/10 - 22/11
L'ideale per il vostro riposo sarebbe una giornata trascorsa all'aperto. Ma in tal caso siate molto cauti nella scelta della compagnia. Possibili malumori con il partner.

SAGITTARIO 23/11 - 21/12
Qualche esercizio di rilassamento, una passeggiata in compagnia di un amico e vi sentirete diversi. Se la pigrizia incombe, non combattetela: potrebbe essere stanchezza accumulata.

CAPRICORNO 22/12 - 20/1
Accettate inviti e ricambiateli, secondo come ritenete più opportuno, ma fate in modo di trascorrere parte della giornata in piacevole compagnia per rilassarvi.

ACQUARIO 21/1 - 19/2
Aria di crisi nei rapporti di vecchia data, via libera alle nuove intese, che nascono con la protezione degli astri. Un debito d'amore deve essere saldato il prima possibile.

PESCI 20/2 - 20/3
Vi accorgerete fin dal primo momento che la persona che vi interessa ha mutato atteggiamento nei vostri riguardi. E' il momento di agire, ma con molta diplomazia. Adattabilità.

IL PICCOLO
fondato nel 1881
Direttore responsabile: **ENZO D'ANTONA**
Vicedirettore: **ALBERTO BOLLIS**
Ufficio centrale e Attualità: **ALESSIO RADOSSI** (responsabile), **MAURIZIO CATTARUZZA;** Cronaca di Trieste e Regione: **MADDALENA REBECCA;** Cronaca di Gorizia e Monfalcone: **PIETRO COMELLI;** Cultura e spettacoli: **ARIANNA BORIA;** Sport: **ROBERTO DEGRASSI**

GEDI NEWS NETWORK S.p.A.

CONSIGLIO DI AMMINISTRAZIONE:
Presidente: **Luigi Vanetti**
Amministratore Delegato e Direttore Generale: **Marco Moroni**
Consigliere preposto alla divisione Nord-Est: **Fabiano Begal**
Consiglieri: **Gabriele Acquistapace, Fabiano Begal, Lorenzo Bertoli, Pierangelo Calegari, Roberto Moro, Maurizio Scanavino, Raffaele Serrao.**

Quotidiani Locali
GEDI Gruppo Editoriale Spa

Direttore Editoriale: **MAURIZIO MOLINARI**
Vice Direttore Editoriale: **ANDREA FILIPPI**

Direzione, Redazione, Amministrazione e Tipografia
34123 Trieste, via di Campo Marzio 10
Telefono 040/3733.111 (quindici linee in selezione passante)
Internet: http://www.ilpiccolo.it

STAMPA:
GEDI Printing S.p.A.
34170 Gorizia, Via Gregorcic 31

PUBBLICITÀ:
A.MANZONI&C. S.p.A.
Trieste, via di Campo Marzio 10, tel. 040/6728311, fax 040/366046.

La tiratura del 12 giugno 2018 è stata di 23.631 copie.
Certificato ADS n. 8404 del 21.12.2017
Codice ISSN online TS 2499-1619
Codice ISSN online GO 2499-1627
Responsabile trattamento dati (D.LGS. 30-6-2003 N. 196) ENZO D'ANTONA

ABBONAMENTI: c/c postale 22810303 - ITALIA: con preselezione e consegna decentrata agli uffici P.T.: (7 numeri settimanali) annuo € 290, sei mesi € 155, tre mesi € 81, un mese € 32; (sei numeri settimanali) annuo € 252, sei mesi € 136, tre mesi € 75, un mese € 28; (cinque numeri settimanali) annuo € 214, sei mesi € 115, tre mesi € 63.

ESTERO: tariffa uguale a ITALIA più spese recapito - Arretrati doppio del prezzo di copertina (max 5 anni).

Poste Italiane S.p.A. - Spedizione in abbonamento postale - D.L. 353/2003 (conv. in L. 27/02/2004 n. 46) art. 1, comma 1, DCB Trieste.

Prezzi: Italia € 1,30, Slovenia € 1,30, Croazia KN 10.

Il Piccolo - Tribunale di Trieste n. 629 dell' 1.3.1983

IL CRUCIVERBA

Le soluzioni si riferiscono al cruciverba odierno

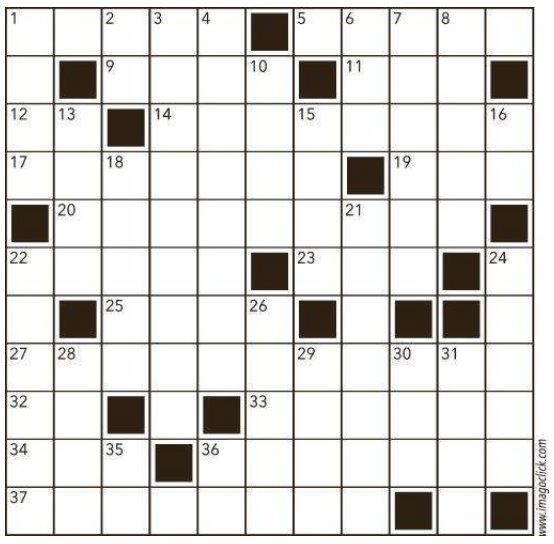

ORIZZONTALI 1. Linde, pulite - 5. Ogni attività o lavoro svolto dall'uomo - 9. Attrice di notevole successo - 11. Istituto Nazionale delle Assicurazioni - 12. Iniziali del mitico attaccante Piola - 14. Onesto, retto - 17. Ha per simbolo chimico Se - 19. Lo zio della capanna - 20. Quelli del Klondike setacciavano i fiumi per trovare l'oro - 22. Colui che elabora il piano criminale - 23. Gioielli di famiglia - 25. Lancio diretto verso la porta - 27. Lo è un ragionamento cavilloso e inventato - 32. Il dittongo di qualità - 33. Bicicletta per due persone - 34. Touring Club Italiano - 36. Popolazione cattolica di rito latino dell'Albania settentrionale - 37. Gli infossamenti bluastri dovuti a stanchezza.

VERTICALI 1. Partecipa a concorsi di bellezza - 2. Nobil Donna - 3. Svagato, intrattenuto - 4. Dedurre, arguire - 6. Il segno dell'addizione - 7. Un'antica popolazione dell'Italia preromana - 8. Strumenti per barbieri - 10. La smuove il ventilatore - 13. Sostanza nera e untuosa - 15. Un'indimenticabile comico - 16. Onde Medie - 18. Sistema ottico per ingrandire - 21. Donne di origine straniera - 22. La capitale del Mozambico - 24. Le più piccole particelle - 26. Sottile sfoglia circolare di pane azzimo nella liturgia cattolica - 28. Raccomandata in breve - 29. Una tassa sui rifiuti comunale (sigla) - 30. Componimenti lirici - 31. Un tessuto morbido e lucente - 35. Spicca... in mezzo - 36. Segue il re.

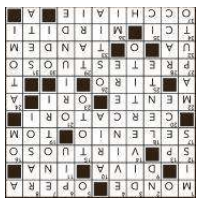

www.imagoclick.com

FATTI CONSIGLIARE
DA CHI DI FREDDO SE NE INTENDE!

IL CLIMA GIUSTO PER IL TUO RELAX

HITACHI

INVERTER CALDO FREDDO DEUMIDIFICAZIONE

AKEBONO 25WXB
(A+++ FREDDO A++ CALDO)

899 €*

5 ANNI DI SERENITÀ

GARANZIA 5 ANNI
SUI COMPRESSORI E SCHEDE

25WXB inverter ad alta efficienza e con unità interna tecnologia ALL DC (in corrente continua senza generazione campi elettromagnetici), resa max 4,20kW caldo / 3,10kW freddo, potenza assorbita media 0,54kW freddo, silenziosità interna fino **20 dB**, portata aria 610 mc/h caldo, **garanzia estesa fino a 5 anni su COMPRESSORE e SCHEDE ELETTRONICHE.** Dotato di sensore MOVIMENTO, prefiltro INOX e filtro in acciaio inox e speciale filtro aria WASABI NANO TITANIUM, telecomando con timer programmabile SETTIMANALE, dispositivo di asciugatura interna ANTI MUFFA, tecnologia con flusso d'aria 3D.

** Importi a cliente residenziale privato per installazione con tubazioni fino a 3 metri € 1.635 + i.v.a. 10% = € 1.798. Al netto detrazione fiscale 50% in 10 anni (ove consentito) = € 899* ***N.B. incluso libretto condizionatore, attivazione garanzia***

la perfezione delle linee
il fresco silenzio
che ti avvolge

imrLendoagency.it

HITACHI Fuji Electric Carrier DAIKIN

VECTA

22 ANNI — SEMPRE CON VOI DAL 1996

VIA CORONEO 39A - TRIESTE

LUN - VEN 08.15 - 12.45 E 15.00 - 18.30
SAB 09.00 - 12.45

TEL 040 633.006
WWW.VECTASRL.IT
VECTASRL@GMAIL.COM

VECTA S.r.l. dal 1996 offre alla provincia di Trieste professionalità e affidabilità operando con personale proprio e specializzato per la tranquillità di famiglie e imprese.